



## แผนพัฒนาท้องถิ่น

(พ.ศ.๒๕๖๑ - ๒๕๖๕)

เพิ่มเติม ครั้งที่ ๑ ประจำปี ๒๕๖๕



องค์การบริหารส่วนตำบลนาใหม่

อำเภอบ้านดุง จังหวัดอุดรธานี



ประกาศองค์การบริหารส่วนตำบลนาไหม

เรื่อง การใช้แผนพัฒนาท้องถิ่น (พ.ศ. ๒๕๖๑ - ๒๕๖๕) เพิ่มเติม ครั้งที่ ๑ ประจำปี ๒๕๖๕

\*\*\*\*\*

ตามที่กระทรวงมหาดไทย ได้แจ้งหนังสือกระทรวงมหาดไทย ด่วนที่สุด ที่ มท ๐๘๑๐.๓/ว ๒๙๓๑ ลงวันที่ ๑๕ พฤษภาคม ๒๕๖๒ โดยกระทรวงมหาดไทยพิจารณาแล้วเห็นว่าพระราชกฤษฎีกาว่าด้วยการบริหารงาน จังหวัด และกลุ่มจังหวัดแบบบูรณาการ พ.ศ.๒๕๖๑ มาตรา ๑๙ วรรคสาม กำหนดให้เมื่อแผนพัฒนาจังหวัดได้รับความเห็นชอบจากคณะรัฐมนตรีและประกาศใช้แล้วการจัดทำแผนพัฒนาท้องถิ่นขององค์กรปกครองส่วนท้องถิ่น และการดำเนินกิจการของจังหวัดและหน่วยงานของรัฐที่เกี่ยวข้องต้องสอดคล้องกับแผนพัฒนาจังหวัดดังกล่าว ประกอบกับระเบียบสำนักนายกรัฐมนตรีว่าด้วยการบริหารงานเชิงพื้นที่แบบบูรณาการ พ.ศ.๒๕๖๐ ข้อ ๗ กำหนดให้แผนพัฒนาจังหวัด แผนพัฒนากลุ่มจังหวัด และแผนพัฒนาภาคมีระยะเวลาห้าปี ดังนั้น เพื่อให้แผนปฏิบัติราชการประจำปีจังหวัด แผนปฏิบัติราชการประจำปีกลุ่มจังหวัดตลอดจนสามารถบูรณาการแผนงาน/โครงการ/กิจกรรม และงบประมาณในพื้นที่ได้อย่างมีประสิทธิภาพ

อาศัยอำนาจตามระเบียบกระทรวงมหาดไทยว่าด้วยการจัดทำแผนพัฒนาขององค์กรปกครองส่วนท้องถิ่น พ.ศ.๒๕๔๘ รวมแก้ไขเพิ่มเติมถึง (ฉบับที่ ๓) พ.ศ. ๒๕๖๑ องค์การบริหารส่วนตำบลนาไหม ได้จัดทำแผนพัฒนาท้องถิ่น พ.ศ.๒๕๖๑ - ๒๕๖๕ เพิ่มเติม ครั้งที่ ๑ ประจำปี ๒๕๖๕ โดยโดยได้รับความเห็นชอบจากสภาท้องถิ่น ในการประชุมสภาสมัย สมัยที่ ๒ ครั้งที่ ๑/๒๕๖๕ เมื่อวันที่ ๒๘ กุมภาพันธ์ ๒๕๖๕ ดังนั้นผู้บริหารท้องถิ่นจึงประกาศใช้แผนพัฒนาท้องถิ่น (พ.ศ.๒๕๖๑ - ๒๕๖๕) เพิ่มเติม ครั้งที่ ๑ ประจำปี ๒๕๖๕ เพื่อใช้เป็นแนวทางในการพัฒนาท้องถิ่นต่อไป

จึงประกาศให้ทราบโดยทั่วกัน

ประกาศ ณ วันที่ ๑ มีนาคม พ.ศ. ๒๕๖๕

(นายนิรันดร์ โคตรปัจจิม)

นายกองค์การบริหารส่วนตำบลนาไหม

## สารบัญ

	หน้า
<b>ส่วนที่ 1 สภาพทั่วไปและข้อมูลพื้นฐาน</b>	<b>1</b>
1. ด้านกายภาพ	1
2. ด้านการเมือง/การปกครอง	3
3. ประชากร	3
4. สภาพทางสังคม	4
5. ระบบบริการพื้นฐาน	9
6. ระบบเศรษฐกิจ	10
7. ศาสนา ประเพณี วัฒนธรรม	12
8. ทรัพยากรธรรมชาติ	13
9. ข้อมูลอื่นๆ	14
<b>ส่วนที่ 2 ยุทธศาสตร์องค์การปกครองส่วนท้องถิ่น</b>	<b>17</b>
1. ความสัมพันธ์ระหว่างแผนพัฒนาระดับมหภาค	17
2. ยุทธศาสตร์ขององค์การปกครองส่วนท้องถิ่น	32
3. การวิเคราะห์เพื่อพัฒนาท้องถิ่น	34
<b>ส่วนที่ 3 การนำแผนพัฒนาท้องถิ่นไปสู่การปฏิบัติ</b>	<b>39</b>
1. ยุทธศาสตร์การพัฒนาและแผนงาน	39
2. บัญชีโครงการพัฒนาท้องถิ่น	40
<b>ส่วนที่ 4 การติดตามและประเมินผล</b>	<b>59</b>
การติดตามและประเมินผล	59

ภาคผนวก

# ส่วนที่ 1

## สภาพทั่วไปและข้อมูลพื้นฐาน

### 1. ด้านกายภาพ

#### 1.1 ที่ตั้งของหมู่บ้าน ตำบล

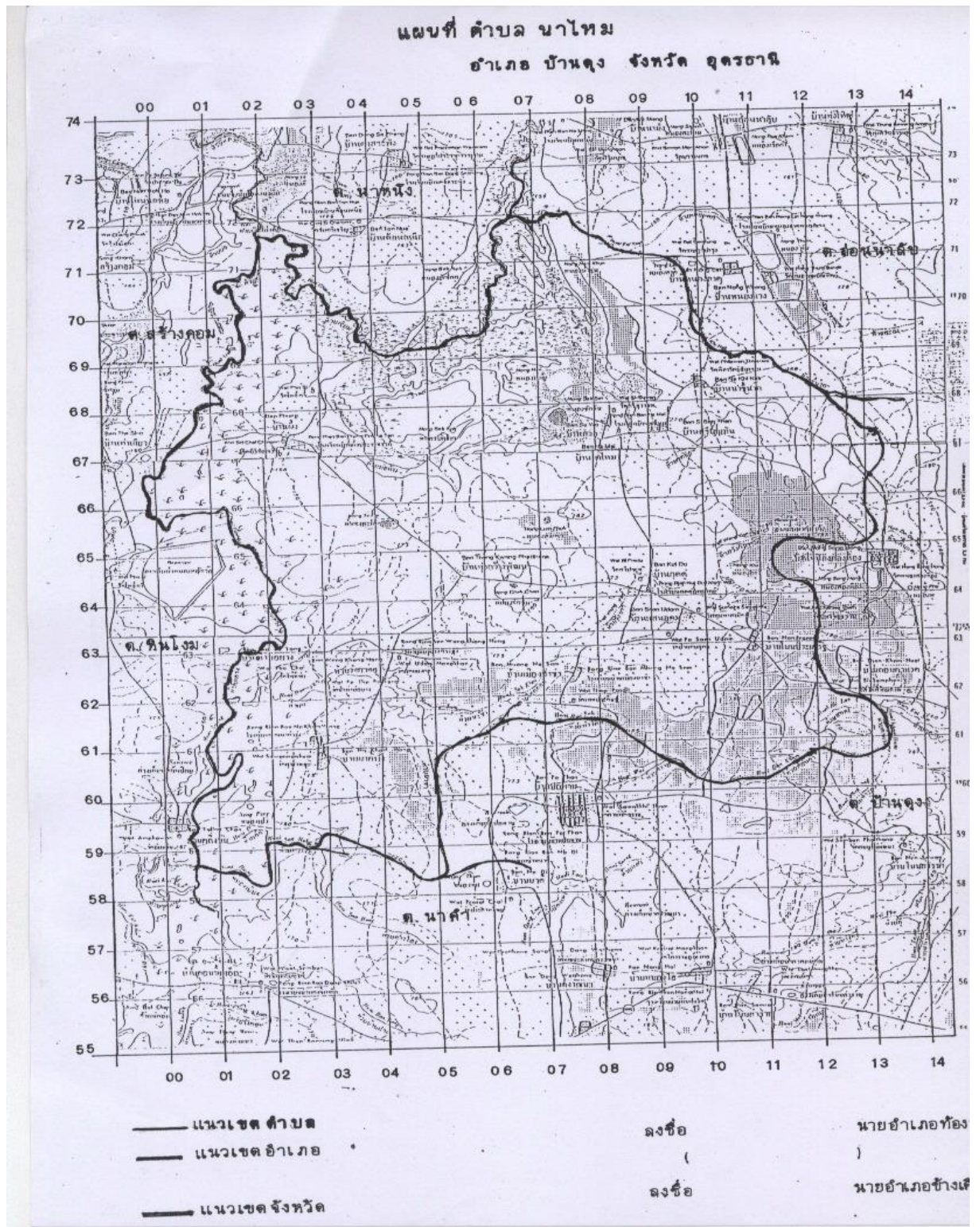

องค์การบริหารส่วนตำบลนาใหม่ เดิมเป็นสภาตำบลนาใหม่ ตั้งขึ้นตามพระราชบัญญัติสภาตำบลและองค์การบริหารส่วนตำบล พ.ศ. 2537 และประกาศกระทรวงมหาดไทย ลงวันที่ 19 มกราคม พ.ศ. 2539 ได้ยกฐานะสภาตำบล ตามมาตรา 40 และมาตรา 41 แห่งพระราชบัญญัติสภาตำบลและองค์การบริหารส่วนตำบล พ.ศ. 2537 เป็นผลให้ สภาตำบลนาใหม่เปลี่ยนแปลงฐานะเป็นองค์การบริหารส่วนตำบลนาใหม่ ตั้งแต่วันที่ 20 มีนาคม 2539 เป็นต้นมา

**ที่ตั้ง**

**ตำบลนาใหม่** อำเภอบ้านดุง จังหวัดอุดรธานี มีพื้นที่ติดต่อกับส่วนต่างๆ ดังนี้

**ทิศเหนือ** ติดต่อกับตำบลถ่อนนาลับ อำเภอบ้านดุง จังหวัดอุดรธานี และ

ตำบลนาหนัง อำเภอโพนพิสัย จังหวัดหนองคาย

**ทิศใต้** ติดต่อกับตำบลนาคำ อำเภอบ้านดุง จังหวัดอุดรธานี

**ทิศตะวันออก** ติดต่อกับตำบลบ้านดุง อำเภอบ้านดุง จังหวัดอุดรธานี

**ทิศตะวันตก** ติดต่อกับตำบลสร้างคอม และตำบลหินโงม อำเภอสร้างคอม

จังหวัดอุดรธานี

**ตำบลนาใหม่** มีเนื้อที่ประมาณ 115.47 ตารางกิโลเมตร หรือประมาณ 64,222 ไร่

มีหมู่บ้านในการปกครอง จำนวน 13 หมู่บ้าน ดังนี้

หมู่ที่	ชื่อหมู่บ้าน	พื้นที่ทั้งสิ้นของหมู่บ้าน (ไร่)
1	บ้านนาใหม่	4,221
2	บ้านผึ่ง	6,239
3	บ้านนาซึ้นาค	5,819
4	บ้านกุดตู	4,406
5	บ้านท่าบ่อ	4,776
6	บ้านวังคางสูง	5,008
7	บ้านนาคำวัง	5,599
8	บ้านสุวอ	4,377
9	บ้านแสนอุดม	5,017
10	บ้านเมืองนาซำ	4,616
11	บ้านศรีบุญทัน	4,766
12	บ้านโนนประเสริฐ	4,436
13	บ้านทุ่งกว้างพัฒนา	4,942
<b>รวม</b>		<b>64,222</b>

### 1.2 ลักษณะภูมิประเทศ

องค์การบริหารส่วนตำบลนาไหม พื้นที่ส่วนใหญ่เป็นที่ราบสูง ประมาณ 10 - 15 เปอร์เซ็นต์

### 1.3 ลักษณะภูมิอากาศ

พื้นที่ตำบลนาไหมโดยทั่วไป มีสภาพอากาศร้อนชื้น

### 1.4 ลักษณะของดิน

ในพื้นที่ตำบลนาไหม พื้นที่ส่วนใหญ่มีลักษณะของดินของพื้นที่ทั้งหมด เดิมเป็นดินเหนียวปนทราย และดินปนลูกรัง

## 2. ด้านการเมือง/การปกครอง

### 2.1 เขตการปกครอง

มีเขตการปกครอง 1 เขต คือ ตำบลนาไหม อำเภอบ้านดุง จังหวัดอุดรธานี

### 2.2 การเลือกตั้ง

มีเขตการเลือกตั้ง 13 หน่วยเลือกตั้ง (หน่วยที่ 1 - 13)

## 3. ประชากร

### 3.1 ช่วงอายุและจำนวนประชากร (เฉพาะผู้มีสัญชาติไทย)

การคาดการณ์ในอนาคต คาดว่าจะมีแนวโน้มการเพิ่มขึ้นของประชากรในทุกปี

ลำดับที่	ช่วงอายุ	ชาย	หญิง	รวม
1	0 - 10 ปี	732	624	1,356
2	11 - 20 ปี	777	721	1,498
3	21 - 30 ปี	775	764	1,539
4	31 - 40 ปี	776	765	1,541
5	41 - 50 ปี	919	899	1,818
6	51 - 60 ปี	708	741	1,449
7	61 - 70 ปี	359	398	757
8	71 - 80 ปี	148	211	359
9	81 - 90 ปี	47	72	119
10	91 - 100 ปี	4	13	17
รวม		5,245	5,208	10,453

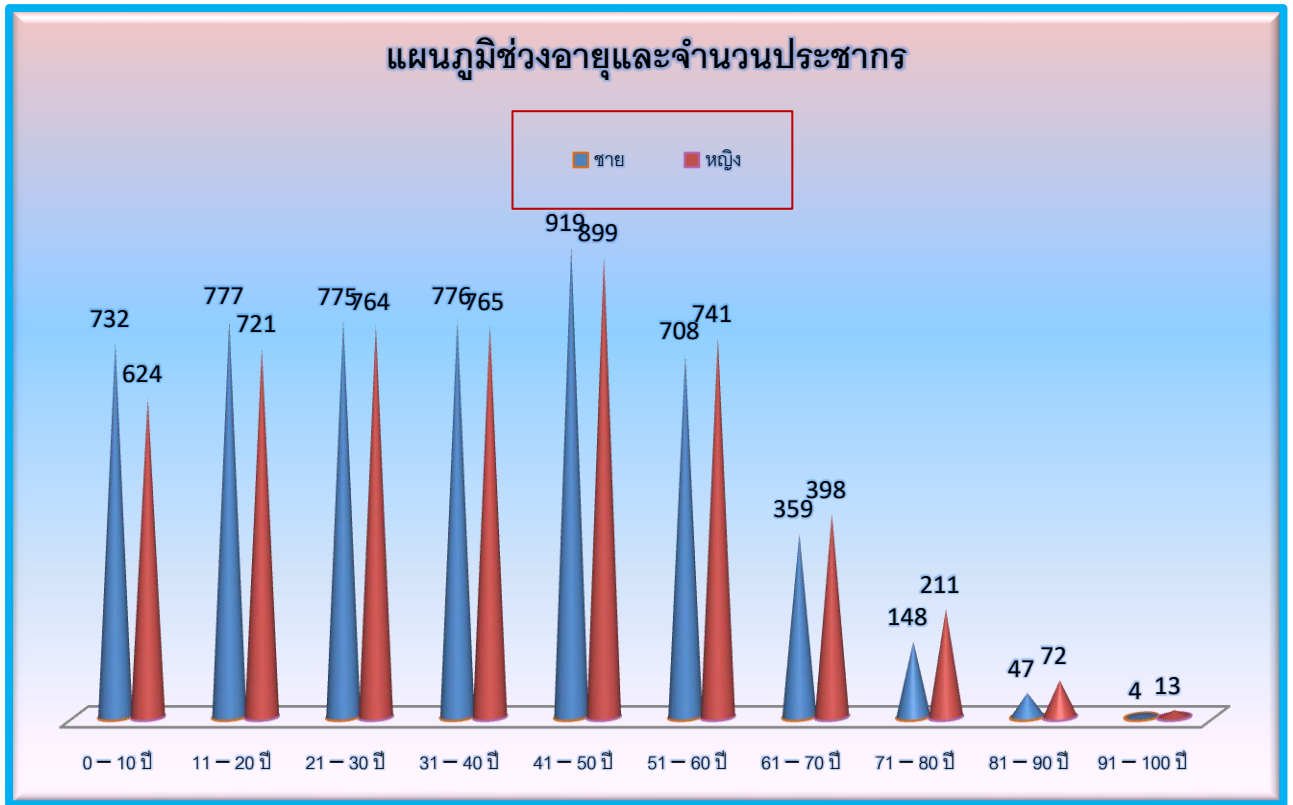

หมู่	ชื่อหมู่บ้าน	จำนวนประชากร			หลังคา เรือน (หลัง)
		ชาย (คน)	หญิง (คน)	รวม (คน)	
1	บ้านนาใหม่	181	167	348	104
2	บ้านผึ้ง	517	505	1,022	251
3	บ้านนาซึ้นาค	366	384	750	229
4	บ้านกุดตุ้ม	380	364	744	222
5	บ้านท่าบ่อยาง	286	277	563	136
6	บ้านวังคางสูง	528	528	1,056	324
7	บ้านนาคำวัง	600	589	1,189	314
8	บ้านสุวอ	278	267	545	167
9	บ้านแสนอุดม	481	474	955	229
10	บ้านเมืองนาซำ	496	445	941	237
11	บ้านศรีบุญทัน	389	393	782	210
12	บ้านโนนประเสริฐ	296	311	607	186
13	บ้านทุ่งกว้างพัฒนา	447	504	951	254
<b>รวม</b>		<b>5,245</b>	<b>5,208</b>	<b>10,453</b>	<b>2,863</b>

ประชากรที่อยู่อาศัยอยู่จริง

ประชากรรวมทั้งสิ้น 10,453 คน แยกเป็นชาย 5,245 คน หญิง 5,208 คน ความหนาแน่นเฉลี่ย 90.52 คน / ตารางกิโลเมตร

4. สภาพทางสังคม

4.1 การศึกษา

ทางการศึกษา ตำบลนาใหม่ มีโรงเรียนชั้นมัธยม 1 แห่ง และระดับชั้นประถม จำนวน 7 แห่ง คือ

1. โรงเรียนนาใหม่พิทยาคม ฯ ตั้งอยู่ที่ หมู่ที่ 8 บ้านสุวอ ตำบลนาใหม่ อำเภอบ้านดุง จังหวัดอุดรธานี
2. โรงเรียนบ้านน้ำผึ้งประชาสรรค์ ตั้งอยู่ที่ หมู่ที่ 2 บ้านผึ้ง ตำบลนาใหม่ อำเภอบ้านดุง จังหวัดอุดรธานี
3. โรงเรียนบ้านกุดตุ้มอุดมวิทย์ ตั้งอยู่ที่ หมู่ที่ 4 บ้านกุดตุ้ม ตำบลนาใหม่ อำเภอบ้านดุง จังหวัดอุดรธานี
4. โรงเรียนบ้านท่าบ่อแยง ตั้งอยู่ที่ หมู่ที่ 5 บ้านท่าบ่อแยง ตำบลนาใหม่ อำเภอบ้านดุง จังหวัดอุดรธานี
5. โรงเรียนบ้านวังคางสูง ตั้งอยู่ที่ หมู่ที่ 6 บ้านวังคางสูง ตำบลนาใหม่ อำเภอบ้านดุง จังหวัดอุดรธานี
6. โรงเรียนบ้านนาคำวัง ตั้งอยู่ที่ หมู่ที่ 7 บ้านนาคำวัง ตำบลนาใหม่ อำเภอบ้านดุง จังหวัดอุดรธานี
7. โรงเรียนบ้านเมืองนาซำ ตั้งอยู่ที่ หมู่ที่ 10 บ้านเมืองนาซำ ตำบลนาใหม่ อำเภอบ้านดุง จังหวัดอุดรธานี
8. โรงเรียนบ้านนาใหม่ ตั้งอยู่ที่ หมู่ที่ 11 บ้านศรีบุญทัน ตำบลนาใหม่ อำเภอบ้านดุง จังหวัดอุดรธานี

ลำดับ	รายชื่อโรงเรียน	จำนวนนักเรียน (คน)					หมายเหตุ
		อนุบาล	ป.1 - ป.6	ม.1 - ม.3	ม.4 - ม.6	รวม	
1	โรงเรียนนาใหม่พิทยาคม ฯ	-	-	134	75	209	
2	โรงเรียนบ้านน้ำผึ้งประชาสรรค์	24	70	-	-	94	
3	โรงเรียนกุดตุ้มอุดมวิทย์	37	116	57	-	210	
4	โรงเรียนบ้านท่าบ่อแยง	12	49	-	-	61	
5	โรงเรียนบ้านวังคางสูง	54	145	80	-	279	
6	โรงเรียนบ้านนาคำวัง	20	65	-	-	85	
7	โรงเรียนบ้านเมืองนาซำ	18	72	-	-	90	
8	โรงเรียนบ้านนาใหม่	58	160	-	-	218	
<b>รวม</b>		<b>223</b>	<b>677</b>	<b>271</b>	<b>75</b>	<b>1,246</b>	



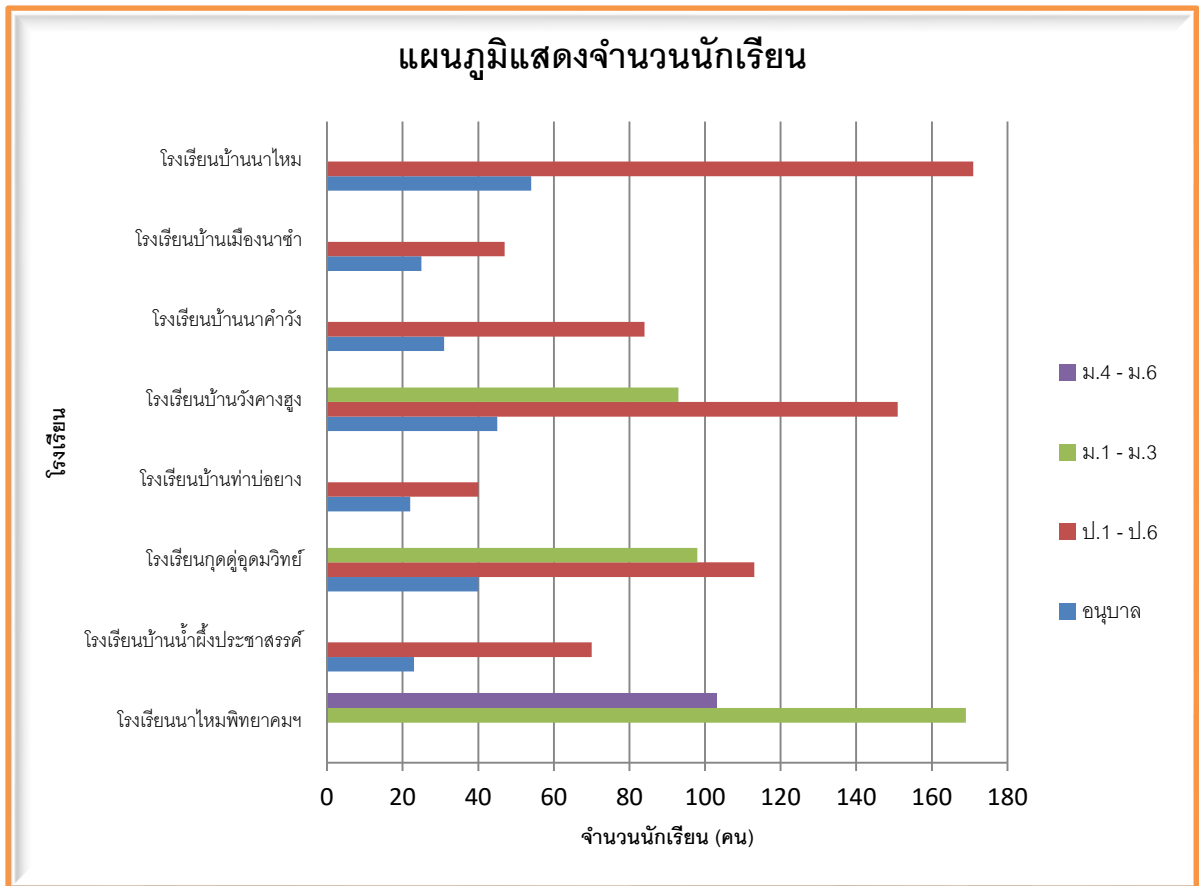

ศูนย์พัฒนาเด็กเล็ก จำนวน 9 ศูนย์ คือ

1. ศูนย์พัฒนาเด็กเล็กบ้านกุดตุ้ม (ถ่ายโอนจาก สปช.) ตั้งอยู่พื้นที่หมู่ที่ 4 บ้านกุดตุ้ม ตำบลนาใหม่ อำเภอบ้านดุง จังหวัดอุดรธานี โดยมีครูผู้ดูแลเด็ก จำนวน 4 คน จำนวนนักเรียน 42 คน
2. ศูนย์พัฒนาเด็กเล็กโรงเรียนบ้านน้ำผึ้งประชาสรรค์ (ถ่ายโอนจาก สปช.) ตั้งอยู่พื้นที่ หมู่ที่ 2 บ้านผึ้ง ตำบลนาใหม่ อำเภอบ้านดุง จังหวัดอุดรธานี โดยมีผู้ช่วยครูผู้ดูแลเด็ก จำนวน 2 คน จำนวนนักเรียน 19 คน
3. ศูนย์พัฒนาเด็กเล็กโรงเรียนบ้านท่าบ่อยาง (ถ่ายโอนจาก สปช.) ตั้งอยู่พื้นที่ หมู่ที่ 5 บ้านท่าบ่อยาง ตำบลนาใหม่ อำเภอบ้านดุง จังหวัดอุดรธานี โดยมีผู้ช่วยครูผู้ดูแลเด็ก จำนวน 2 คน จำนวนนักเรียน 13 คน
4. ศูนย์พัฒนาเด็กเล็กโรงเรียนบ้านทุ่งกว้างพัฒนา (ถ่ายโอนจาก พัฒนาชุมชน) ตั้งอยู่พื้นที่ หมู่ที่ 13 บ้านทุ่งกว้างพัฒนา ตำบลนาใหม่ อำเภอบ้านดุง จังหวัดอุดรธานี โดยมีครูผู้ดูแลเด็ก และผู้ช่วยครูผู้ดูแลเด็ก จำนวน 3 คน จำนวนนักเรียน 12 คน
5. ศูนย์พัฒนาเด็กเล็กวัดศรีสุวอ (ถ่ายโอนจากกรมศาสนา) ตั้งอยู่พื้นที่ หมู่ 8 ตำบลนาใหม่ อำเภอบ้านดุง จังหวัดอุดรธานี โดยมีผู้ช่วยครูผู้ดูแลเด็ก จำนวน 1 คน มีนักเรียน 10 คน

6. ศูนย์พัฒนาเด็กเล็กโรงเรียนวัดสุวรรณภูมิ (ถ่ายโอนจากกรมศาสนา) ตั้งอยู่ที่พื้นที่ หมู่ 7 บ้านนาคำวัง ตำบลนาใหม่ อำเภอบ้านดุง จังหวัดอุดรธานี โดยมีครูผู้ดูแลเด็ก ผู้ช่วยหัวหน้าศูนย์ฯ และผู้ช่วยครูผู้ช่วยผู้ดูแลเด็ก จำนวน 2 คน จำนวนนักเรียน 19 คน
7. ศูนย์พัฒนาเด็กเล็กวัดศรีบุญทัน (ถ่ายโอนจากกรมศาสนา) ตั้งอยู่ที่พื้นที่ หมู่ 11 บ้านศรีบุญทัน ตำบลนาใหม่ อำเภอบ้านดุง จังหวัดอุดรธานี โดยมีครูผู้ดูแลเด็กและผู้ช่วยครูผู้ดูแลเด็ก จำนวน 2 คน จำนวนนักเรียน 25 คน
8. ศูนย์พัฒนาเด็กเล็กบ้านวังคางสูง ตั้งอยู่ที่พื้นที่ หมู่ 6 บ้านวังคางสูง ตำบลนาใหม่ อำเภอบ้านดุง จังหวัดอุดรธานี โดยมีครูผู้ดูแลเด็ก จำนวน 3 คน จำนวนนักเรียน 26 คน
9. ศูนย์พัฒนาเด็กเล็กบ้านเมืองนาซ่า ตั้งอยู่ที่พื้นที่ หมู่ 10 บ้านเมืองนาซ่า ตำบลนาใหม่ อำเภอบ้านดุง จังหวัดอุดรธานี โดยมีครูผู้ดูแลเด็กและผู้ช่วยครูผู้ดูแลเด็ก จำนวน 2 คน จำนวนนักเรียน 27 คน

#### 4.2 สาธารณสุข

◇ สถานที่อนามัยประจำตำบล/ หมู่บ้าน (ตั้งอยู่บ้านนาใหม่ หมู่ที่ 1 )	1	แห่ง
◇ ศูนย์สาธารณสุขมูลฐาน	13	แห่ง
◇ กลุ่ม ผสส./ อสม.	13	แห่ง
◇ กลุ่มสตรีแม่บ้าน	13	แห่ง
◇ อัตราการมีและใช้ส้วมราดน้ำ ร้อยละ	100	%

#### 4.3 การสังคมสงเคราะห์

##### 1. ผู้สูงอายุแบ่งตามช่วงอายุ

❖ อายุ 60 - 69 ปี	จำนวน 812 คน
❖ อายุ 70 - 79 ปี	จำนวน 387 คน
❖ อายุ 80 - 89 ปี	จำนวน 129 คน
❖ อายุ 90 ปี ขึ้นไป	จำนวน 23 คน

2. ผู้พิการ จำนวน 298 คน

3. ผู้ป่วยเอดส์ จำนวน 20 คน

#### 4.4 ยาเสพติด

- อาสาสมัครสมัชชาเอาชนะยาเสพติด 390 คน
- ผู้ประสานพลังแผ่นดินเอาชนะยาเสพติด 255 คน

## 5. ระบบบริการพื้นฐาน

### 5.1 การคมนาคมขนส่ง (ทางบก, ทางน้ำ, ทางราง ฯลฯ)

การคมนาคมระหว่างบ้านในแต่ละหมู่บ้านเป็นถนนลาดยางของ ร.พ.ช. เดิม การคมนาคมภายในหมู่บ้านเป็นถนน คสล.

◇ ถนนลาดยาง	6 สาย
◇ ถนนลูกรัง/ดิน	36 สาย
◇ ถนน คสล.	78 สาย

### 5.2 การไฟฟ้า

การไฟฟ้าเข้าทั่วถึงทั้ง 13 หมู่บ้าน จำนวนครัวเรือนที่มีไฟฟ้าใช้ 2,680 หลังคาเรือน แต่ยังมีขาดแคลนไฟฟ้าสาธารณะ ทำให้ถนนมืดในยามค่ำคืน

### 5.3 การประปา

ประชาชนมีน้ำประปาใช้ทั้งหมด 13 หมู่บ้าน

❖ ประปา	16 แห่ง
---------	---------

### 5.4 โทรศัพท์

ในตำบลนาใหม่จะใช้โทรศัพท์เคลื่อนที่เป็นส่วนใหญ่ มีเสารับส่งสัญญาณโทรศัพท์ตั้งอยู่ภายในตำบล

- บริษัท ทีโอที จำกัด (มหาชน) ตั้งอยู่หมู่ที่ 1 ตำบลนาใหม่ จำนวน 1 แห่ง
- บริษัท แอดวานด์ อินโฟร์ เซอร์วิส จำกัด (มหาชน) ตั้งอยู่หมู่ที่ 4 จำนวน 1 แห่ง หมู่ที่ 7

จำนวน 1 แห่ง และหมู่ที่ 13 จำนวน 1 แห่ง



- บริษัท โทร คอร์ปอเรชั่น จำกัด (มหาชน) ตั้งอยู่หมู่ที่ 4 จำนวน 1 แห่ง หมู่ที่ 7 จำนวน 1 แห่ง และหมู่ที่ 13 จำนวน 1 แห่ง

### 5.5 ไปรษณีย์หรือการสื่อสารหรือการขนส่ง

- ✪ มีที่ทำการไปรษณีย์ประจำตำบล ตั้งอยู่หมู่ที่ 12 ตำบลนาใหม่ อำเภอบ้านดุง จังหวัดอุดรธานี

### 5.6 วัสดุ ครุภัณฑ์

🏆 รถยนต์สำนักงานสี่ประตู	จำนวน 1 คัน
🏆 รถยนต์รถกระบะ	จำนวน 2 คัน
🏆 รถดับเพลิง	จำนวน 1 คัน
🏆 รถพยาบาลกู้ชีพ	จำนวน 1 คัน

 รถเก็บขยะกระเช้า	จำนวน 1 คัน
 รถอีแต๋น	จำนวน 1 คัน
 เรือท้องแบน	จำนวน 1 ลำ

6. ระบบเศรษฐกิจ

6.1 การเกษตร

ประชากรส่วนใหญ่ ประกอบอาชีพเกษตรกรรม เช่น ทำนา ทำไร่ ทำสวน เลี้ยงสัตว์ และคิดอัตราการทำงาน คิดเป็นร้อยละ 84.8 ของการทำการเกษตรทั้งหมด รองลงมาคือการทำไร่ คิดเป็นร้อยละ 7.0 อันดับสามคือการทำสวนยางพารา คิดเป็นร้อยละ 1.9

หมู่	ชื่อบ้าน	พื้นที่ (ไร่)								
		ทำนา	ข้าว เหนียว	ข้าวเจ้า	ทำไร่	สวนผัก	ไม้ยืน ต้น	ยางพาร า	ไม้ผล	อื่น ๆ
1	บ้านนาใหม่	2,325	2,140	255	120	5	20	25	10	130
2	บ้านผึ้ง	3,850	3,540	310	435	5	35	60	15	323
3	บ้านนาขีนาค	3,684	3,320	364	265	10	38	72	45	196
4	บ้านกุดดู่	2,465	2,210	355	200	10	25	84	20	66
5	บ้านท่าบ่อยาง	2,805	2,410	396	200	15	26	36	25	118
6	บ้านวังคางสูง	2,885	2,650	230	260	5	35	110	36	146
7	บ้านนาคำวัง	3,230	2,910	320	535	5	22	70	25	175
8	บ้านสุวอ	2,400	2,390	210	210	5	24	65	20	156
9	บ้านแสนอุดม	2,940	2,670	270	258	10	25	45	39	209
10	บ้านเมืองนาซำ	2,444	2,200	244	280	5	18	45	15	235
11	บ้านศรีบุญทัน	2,695	2,440	225	235	5	22	203	10	251
12	บ้านโนนประเสริฐ	2,160	1,870	290	322	10	20	138	30	22
13	บ้านทุ่งกว้าง พัฒนา	2,755	2,510	245	240	5	16	40	10	335
<b>รวม</b>		<b>36,634</b>	<b>2,325</b>	<b>3,714</b>	<b>3,560</b>	<b>95</b>	<b>326</b>	<b>993</b>	<b>300</b>	<b>2,362</b>

6.4 การบริการ

รายการ	จำนวน
ปิ่นน้ำมัน (ปิ่นหลอด) และก๊าซ	15 แห่ง
โรงสี	16 แห่ง
ตลาดนัด	2 แห่ง
มินิมาร์ท	1 แห่ง
ร้านซ่อมรถยนต์จักรยานยนต์	5 แห่ง
ร้านค้าทั่วไป	39 แห่ง
ร้านเสริมสวย	1 แห่ง

6.5 การพาณิชย์และกลุ่มอาชีพ

ชื่อกลุ่ม	ที่ตั้ง
1. วิสาหกิจชุมชนกลุ่มเลี้ยงหม่อนไหม หมู่ที่ 1	หมู่ที่ 1 ตำบลนาไหม
2. วิสาหกิจชุมชนกลุ่มผลิตภัณฑ์เชื้อเห็ด หมู่ที่ 1	หมู่ที่ 1 ตำบลนาไหม
3. วิสาหกิจชุมชนกลุ่มกองทุนปุย หมู่ที่ 2	หมู่ที่ 2 ตำบลนาไหม
4. วิสาหกิจชุมชนกลุ่มปุยเพื่อการเกษตร หมู่ที่ 3	หมู่ที่ 3 ตำบลนาไหม
5. วิสาหกิจชุมชนกลุ่มกองทุนปุย หมู่ที่ 4	หมู่ที่ 4 ตำบลนาไหม
6. วิสาหกิจชุมชนกลุ่มจำหน่ายสินค้าเพื่อการเกษตร หมู่ที่ 5	หมู่ที่ 5 ตำบลนาไหม
7. วิสาหกิจชุมชนกลุ่มเลี้ยงโคขุน หมู่ที่ 7	หมู่ที่ 7 ตำบลนาไหม
8. วิสาหกิจชุมชนกลุ่มกองทุนปุย หมู่ที่ 8	หมู่ที่ 8 ตำบลนาไหม
9. วิสาหกิจชุมชนกลุ่มกองทุนปุย หมู่ที่ 10	หมู่ที่ 10 ตำบลนาไหม
10. วิสาหกิจชุมชนกลุ่มเลี้ยงโคพื้นเมือง หมู่ที่ 12	หมู่ที่ 12 ตำบลนาไหม
11. วิสาหกิจชุมชนกลุ่มกองทุนปุย หมู่ที่ 13	หมู่ที่ 13 ตำบลนาไหม
12. วิสาหกิจชุมชนกลุ่มเกษตรนาปัง หมู่ที่ 13	หมู่ที่ 13 ตำบลนาไหม
13. วิสาหกิจชุมชนกลุ่มผลิตภัณฑ์ข้าวแต๋น หมู่ที่ 13	หมู่ที่ 13 ตำบลนาไหม

## 7. ศาสนา ประเพณี วัฒนธรรม

### 7.1 การนับถือศาสนา

- ประชากรส่วนใหญ่ นับถือศาสนาพุทธ รองลงมาคือศาสนาคริสต์

- วัด	24	แห่ง
- สำนักสงฆ์	5	แห่ง
- โบสถ์	5	แห่ง
- คริสตจักร	1	แห่ง
- เมรุ	5	แห่ง

ที่	สถาบัน /องค์กรทางศาสนา (วัด)	ที่ตั้ง	ที่	สถาบัน /องค์กรทางศาสนา (วัด)	ที่ตั้ง
1	วัดโพธิ์ศรี	ม.1	16	วัดป่าแสนอุดม	ม.9
2	วัดศิริชัยเจริญ	ม.2	17	วัดป่าเถรภูมิ	ม.10
3	วัดโนนสวรรค์	ม.2	18	วัดเทพประดิษฐ์	ม.10
4	วัดพิลาวัลย์ธาราม	ม.3	19	วัดศรีบุญทันบำรุงธรรม	ม.11
5	วัดป่าพิทักษ์ธรรม	ม.3	20	วัดศรีนวลนาราม	ม.12
6	วัดศรีมงคลประดู่	ม.4	21	วัดป่าโนนจำปา	ม.12
7	วัดศรีบุญเรือง	ม.5	22	วัดคำอีแก้ง	ม.4
8	วัดป่าเทพสถิตย์	ม.5	23	วัดศรีโนนเรือง	ม.13
9	วัดอุดมมงคล	ม.6	24	วัดคริสต์	ม.13
10	วัดป่าสถิตย์ธรรม	ม.6			
11	วัดสุวรรณภูมิ	ม.7			
12	วัดปานาคำวัง	ม.7			
13	วัดศรีสูว	ม.8			
14	วัดโพธิ์ทองวราราม	ม.8			
15	วัดสมทาสำคคี	ม.9			
<b>รวมทั้งหมด 24 แห่ง</b>					

### 7.2 ประเพณีและงานประจำปี

- ประเพณีที่สำคัญในตำบล คือ ประเพณีบุญบั้งไฟ

### 7.3 ภูมิปัญญาท้องถิ่น ภาษาถิ่น

#### 7.3.1 ภูมิปัญญาท้องถิ่น

- 1) งานฝีมือการสานกระติบข้าว บ้านฝิ่ง หมู่ที่ 2
- 2) ข้าวแต๋น บ้านทุ่งกว้างพัฒนา หมู่ที่ 13

#### 7.1.2 ภาษาถิ่น ในตำบลใช้ภาษาอีสานในการสื่อสาร

### 7.4 สินค้าพื้นเมืองและของที่ระลึก

- 1) งานฝีมือการสานกระติบข้าว บ้านฝิ่ง หมู่ที่ 2
- 2) ข้าวแต๋น บ้านทุ่งกว้างพัฒนา หมู่ที่ 13

## 8. ทรัพยากรธรรมชาติ

### 8.1 น้ำ

มีแหล่งน้ำขนาดใหญ่

- 1) หนองหาน 1 แห่ง
- 2) หนองซึกซิ่น 1 แห่ง

### แหล่งน้ำธรรมชาติ

- |                 |         |
|-----------------|---------|
| ◇ ลำน้ำ, ลำห้วย | 23 สาย  |
| ◇ บึง, หนอง     | 15 แห่ง |

### แหล่งน้ำที่สร้างขึ้น

- |                       |          |
|-----------------------|----------|
| ◇ ฝาย                 | 23 แห่ง  |
| ◇ บ่อน้ำดื่ม (บ่อขุด) | 156 แห่ง |
| ◇ บ่อโยก              | 41 แห่ง  |
| ◇ บ่อบาดาล            | - แห่ง   |
| ◇ สระน้ำ              | 302 แห่ง |
| ◇ คลองส่งน้ำ          | 19 แห่ง  |
| ◇ อื่น ๆ (ถังเก็บน้ำ) | 32 แห่ง  |

### 8.2 ป่าไม้

- พื้นที่ป่าสาธารณะทั้งหมด 2,000 ไร่ ส่วนใหญ่จะเป็นป่าเต็ง ป่าร้าง ป่าจิก

### 8.3 ทรัพยากรธรรมชาติที่สำคัญขององค์กรปกครองส่วนท้องถิ่น

- ทรัพยากรธรรมชาติในเขตพื้นที่ อบต. จะค่อนข้างสมบูรณ์

## 9. ข้อมูลอื่นๆ

### มวลชนจัดตั้ง

- ลูกเสือชาวบ้าน	4	รุ่น	500	คน
- ไทยอาสาป้องกันชาติ	1	รุ่น	500	คน
- อปพร.	3	รุ่น	189	คน
- ตชต.	1	รุ่น	86	คน
- ครู ข.	1	รุ่น	26	คน
- ประชาคมหมู่บ้าน	1	รุ่น	195	คน

### ข้อมูลเกี่ยวกับศักยภาพในตำบล

#### ก. ศักยภาพขององค์การบริหารส่วนตำบล

##### (1) จำนวนบุคลากรในองค์กร

จำนวน 53 คน

#### ตำแหน่ง ในสำนักงานปลัดองค์การบริหารส่วนตำบล จำนวน 30 คน

◆ พนักงานส่วนตำบล	12	คน	
◆ ลูกจ้างประจำ	1	คน	(นักวิชาการประชาสัมพันธ์)
◆ พนักงานจ้างตามภารกิจ	23	คน	(พนักงานขับรถยนต์ 3 คน) (ผู้ช่วยเจ้าหน้าที่วิเคราะห์ฯ) (ผู้ช่วยเจ้าพนักงานธุรการ) (ผู้ช่วยเจ้าหน้าที่บันทึกข้อมูล) (ผู้ช่วยนักวิชาการศึกษา) (ผู้ช่วยนักพัฒนาชุมชน) (ผู้ช่วยเจ้าพนักงานพัฒนาชุมชน) (ผู้ช่วยเจ้าพนักงานป้องกันฯ 2 คน) (ผู้ช่วยครูผู้ช่วยผู้ดูแลเด็กปฐมวัย 12 คน)
◆ พนักงานจ้างทั่วไป	6	คน	(แม่บ้าน) (พนักงานขับรถยนต์) (พนักงานจ้างทั่วไป 4 คน)



<b>ตำแหน่ง</b>	<b>ในกองคลังองค์การบริหารส่วนตำบล</b>	<b>จำนวน</b>	<b>5 คน</b>
◇	พนักงานส่วนตำบล	3	คน
◇	พนักงานจ้างตามภารกิจ	2	คน (ผู้ช่วยเจ้าพนักงานการเงินและบัญชี) (ผู้ช่วยเจ้าหน้าที่จัดเก็บรายได้)

<b>ตำแหน่ง</b>	<b>ในสวนโยธาองค์การบริหารส่วนตำบล</b>	<b>จำนวน</b>	<b>3 คน</b>
◇	พนักงานส่วนตำบล	1	คน
◇	พนักงานจ้างตามภารกิจ	2	คน (ผู้ช่วยนายช่างโยธา) (ผู้ช่วยเจ้าหน้าที่ธุรการ)
◇	พนักงานจ้างทั่วไป	1	คน

**สมาชิก อบต. ประกอบด้วย**

ที่	ชื่อ-สกุล	ตำแหน่ง	อายุ	วุฒิ	อาชีพ	หมายเหตุ
1	นายสุนทร บัดมะริต	ประธานสภา อบต.	69	ม.6	การเมืองท้องถิ่น	ตัวแทนหมู่ที่ 12
2	นายศรีลา ป่าผึ้ง	รองประธานสภา	59	ม.6	การเมืองท้องถิ่น	ตัวแทนหมู่ที่ 2
3	นายวิเศษ อินสุวอ	สมาชิกสภา	53	ปวส.	เกษตรกรรม	ตัวแทนหมู่ที่ 1
4	นายทวี พิลาวัลย์	สมาชิกสภา	57	-	เกษตรกรรม	ตัวแทนหมู่ที่ 3
5	นายสุพัฒน์ ทามะฤทธิ์	สมาชิกสภา	51	ม.3	เกษตรกรรม	ตัวแทนหมู่ที่ 4
6	นายก้าน ชวายศ	สมาชิกสภา	48	ม.3	การเมืองท้องถิ่น	ตัวแทนหมู่ที่ 5
7	นายบรรชัย เวียงคำ	สมาชิกสภา	54	ป.6	เกษตรกรรม	ตัวแทนหมู่ที่ 3
8	นางสายน ปะวะภูตะกั้ง	สมาชิกสภา	49	ม.3	เกษตรกรรม	ตัวแทนหมู่ที่ 4
9	น.ส.ดวงจันทร์ กองพันธ์	สมาชิกสภา	52	ม.6	การเมืองท้องถิ่น	ตัวแทนหมู่ที่ 4
10	นายสิงห์เดี้ยว พันธูระ	สมาชิกสภา	52	ป.6	เกษตรกรรม	ตัวแทนหมู่ที่ 5
11	นายสาคร ช่วยปัด	สมาชิกสภา	55	ป.6	การเมืองท้องถิ่น	ตัวแทนหมู่ที่ 5
12	นายจรวด หมี่ทอง	สมาชิกสภา	49	ม.6	เกษตรกรรม	ตัวแทนหมู่ที่ 6
13	นายลำพองค์ จันทกิจ	สมาชิกสภา	55	ป.4	เกษตรกรรม	ตัวแทนหมู่ที่ 6

ที่	ชื่อ-สกุล	ตำแหน่ง	อายุ	วุฒิ	อาชีพ	หมายเหตุ
25	นางแก้วมณี แก้วไธสง	เลขานุการสภาฯ ปลัด อบต.	43	ป.ตรี	รับราชการ	

**รายชื่อสมาชิก องค์การบริหารส่วนตำบลนาไหม**

ที่	ชื่อ-สกุล คณะผู้บริหาร อบต. ประกอบด้วย	ตำแหน่ง	อายุ	วุฒิ	อาชีพ	หมายเหตุ
1	นายนิรันดร์ โคตรปัจจิม	นายก อบต.	55	ป.โท	การเมืองท้องถิ่น	
2	นายรอน โสภาคี	รองนายก อบต.	72	ม.6	เกษตรกรรม	
3	นายมนัส ศรีสุธรรม	รองนายก อบต.	58	ป.ตรี	เกษตรกรรม	
4	นายสังวรณ์ สีสะหะ	เลขานุการนายก อบต.	63	ม.3	เกษตรกรรม	

(2) จุดเด่นของพื้นที่ (ที่เอื้อต่อการพัฒนาตำบล)

มีแหล่งน้ำขนาดใหญ่เหมาะที่จะเป็นแหล่งจำหน่ายปลาน้ำจืด และพัฒนาเพื่อใช้ในการเกษตร และพัฒนาเป็นแหล่งท่องเที่ยวเชิงนิเวศน์ในอนาคต

## ส่วนที่ 2

### ยุทธศาสตร์องค์การปกครองส่วนท้องถิ่น

#### 1. ความสัมพันธ์ระหว่างแผนพัฒนาระดับมหภาค

##### แผนพัฒนายุทธศาสตร์ชาติ 20 ปี

###### วิสัยทัศน์

ประเทศไทยมีความมั่นคง มั่งคั่ง ยั่งยืน เป็นประเทศพัฒนาแล้ว ด้วยการพัฒนาตามหลักปรัชญาของเศรษฐกิจพอเพียง หรือเป็นคติพจน์ประจำชาติว่า “มั่นคง มั่งคั่ง ยั่งยืน” ทั้งนี้วิสัยทัศน์ดังกล่าวจะต้องสนองตอบต่อผลประโยชน์แห่งชาติ อันได้แก่การมีเอกราช อธิปไตย และบูรณาการแห่งเขตอำนาจรัฐ การดำรงอยู่อย่างมั่นคง ยั่งยืนของสถาบันหลักของชาติ การดำรงอยู่อย่างมั่นคงของชาติและประชาชนจากภัยคุกคามทุกรูปแบบ การอยู่ร่วมกันในชาติอย่างสันติสุขเป็นปึกแผ่นมีความมั่นคงทางสังคมท่ามกลางพหุสังคมและการมรเกียรติและศักดิ์ศรีของความเป็นมนุษย์ ความเจริญเติบโตของชาติ ความเป็นธรรมและความอยู่ดีมีสุขของประชาชน ความยั่งยืนของฐานทรัพยากรธรรมชาติและสิ่งแวดล้อม ความมั่นคงทางพลังงานและอาหารความสามารถในการรักษาผลประโยชน์ของชาติภายใต้การเปลี่ยนแปลงของสภาวะแวดล้อมระหว่างประเทศและการอยู่ร่วมกันอย่างสันติประสานสอดคล้องกัน ด้านความมั่นคงในประชาคมอาเซียนและประชาคมโลกอย่างมีเกียรติและศักดิ์ศรีไม่เป็นการละเมิดของสิทธิและสามารถแก้วิกฤตประเทศที่มีศักยภาพทางเศรษฐกิจที่ด้อยกว่า

###### ยุทธศาสตร์การพัฒนา

ในการที่จะบรรลุวิสัยทัศน์และทำให้ประเทศไทยพัฒนาไปสู่อนาคตที่พึงประสงค์นั้น จำเป็นจะต้องมีการวางแผนและกำหนดยุทธศาสตร์การพัฒนาในระยะยาว และกำหนดแนวทางการพัฒนาของทุกภาคส่วนให้ขับเคลื่อนไปในทิศทางเดียวกัน ดังนั้น จึงจำเป็นต้องกำหนดยุทธศาสตร์ชาติระยะยาว เพื่อถ่ายทอดแนวทางการพัฒนาสู่การปฏิบัติในแต่ละช่วงเวลาอย่างต่อเนื่องและมีการบูรณาการ และสร้างความเข้าใจถึงอนาคตของประเทศร่วมกัน และเกิดการรวบรวมพลังของทุกภาคส่วนในสังคมทั้งประชาชน เอกชน ประชาสังคมในการขับเคลื่อนการพัฒนาเพื่อการสร้างและรักษาไว้ซึ่งผลประโยชน์แห่งชาติและบรรลุวิสัยทัศน์ ประเทศไทยมีความมั่นคง มั่งคั่ง ยั่งยืน เป็นประเทศพัฒนาแล้ว ด้วยการพัฒนาตามหลักปรัชญาของเศรษฐกิจพอเพียง หรือคติพจน์ประจำชาติ “มั่นคง มั่งคั่ง ยั่งยืน” เพื่อให้ประเทศมีขีดความสามารถในการแข่งขัน มีรายได้สูงอยู่ในกลุ่มประเทศพัฒนาแล้ว คนไทยมีความสุข อยู่ดี กินดี สังคมมีความมั่นคงเสมอภาคและเป็นธรรม ซึ่งยุทธศาสตร์ชาติที่จะใช้เป็นกรอบแนวทางการพัฒนาในระยะ 20 ปีต่อจากนี้ไป จะประกอบด้วย 6

###### ยุทธศาสตร์ ได้แก่

- (1) ยุทธศาสตร์ด้านความมั่นคง
- (2) ยุทธศาสตร์ด้านการสร้างความสามารถในการแข่งขัน
- (3) ยุทธศาสตร์การพัฒนาและเสริมสร้างศักยภาพคน
- (4) ยุทธศาสตร์ด้านการสร้างโอกาสความเสมอภาคและเท่าเทียมกันทางสังคม
- (5) ยุทธศาสตร์ด้านการปรับสมดุลและพัฒนาระบบการบริหารจัดการภาครัฐ

โดยมีสาระสำคัญของแต่ละยุทธศาสตร์ สรุปได้ ดังนี้

1. ยุทธศาสตร์ด้านความมั่นคง มีเป้าหมายทั้งในการสร้างเสถียรภาพภายในประเทศและช่วยลดและป้องกันภัยคุกคามจากภายนอก รวมทั้งสร้างความเชื่อมั่นในกลุ่มประเทศอาเซียนและประชาคมโลกที่มีต่อประเทศไทย กรอบแนวทางที่ต้องให้ความสำคัญ อาทิ

- (1) การเสริมสร้างความมั่นคงของสถาบันหลักและการปกครองระบบประชาธิปไตยอันมีพระมหากษัตริย์ทรงเป็นประมุข
- (2) การปฏิรูปกลไกการบริหารประเทศและพัฒนาความมั่นคงทางการเมือง ขจัดคอร์รัปชัน สร้างความเชื่อมั่นในกระบวนการยุติธรรม
- (3) การรักษาความมั่นคงภายในและความเรียบร้อยภายใน ตลอดจนการบริหารจัดการความมั่นคงชายแดนและชายฝั่งทะเล
- (4) การพัฒนาระบบ กลไก มาตรการและความร่วมมือระหว่างประเทศทุกระดับ และรักษาดุลยภาพความสัมพันธ์กับประเทศมหาอำนาจ เพื่อป้องกันและแก้ไขปัญหาความมั่นคงรูปแบบใหม่
- (5) การพัฒนาเสริมสร้างศักยภาพการป้องกันประเทศ การรักษาความสงบเรียบร้อยภายในประเทศสร้างความร่วมมือกับประเทศเพื่อนบ้านและมิตรประเทศ
- (6) การพัฒนาระบบการเตรียมพร้อมแห่งชาติและระบบบริหารจัดการภัยพิบัติ รักษาความมั่นคงของรัฐ ทรัพยากรธรรมชาติ สิ่งแวดล้อม
- (7) การปรับกระบวนการทำงานของกลไกที่เกี่ยวข้องจากแนวตั้งสู่แนวระนาบมากขึ้น

2. ยุทธศาสตร์ด้านการสร้างความสามารถการแข่งขัน

เพื่อให้ประเทศไทยสามารถพัฒนาไปสู่การเป็นประเทศพัฒนาแล้ว ซึ่งจำเป็นต้องยกระดับผลิตภาพและการใช้นวัตกรรมในการเพิ่มความสามารถในการแข่งขันและการพัฒนาอย่างยั่งยืนทั้งในสาขาอุตสาหกรรมเกษตรและบริการการสร้าง ความมั่นคงและปลอดภัยด้านอาหาร การเพิ่มขีดความสามารถทางการค้าและการเป็นผู้ประกอบการ รวมทั้งการพัฒนาฐานเศรษฐกิจแห่งอนาคตทั้งนี้ภายใต้กรอบปฏิบัติและพัฒนาปัจจัยเชิงยุทธศาสตร์ทุกด้าน อันได้แก่ โครงสร้างพื้นฐานและระบบลอจิสติกส์ วิทยาศาสตร์ เทคโนโลยีและนวัตกรรม การพัฒนาทุนมนุษย์ และการบริหารจัดการทั้งในภาครัฐและภาคธุรกิจเอกชน กรอบแนวทางที่ต้องให้ความสำคัญ อาทิ

- (1) การพัฒนาสมรรถนะทางเศรษฐกิจ ได้แก่การรักษาเสถียรภาพเศรษฐกิจและสร้างความเชื่อมั่น การส่งเสริมการค้าและการลงทุนที่อยู่บนการแข่งขันที่เป็นธรรมและรับผิดชอบต่อสังคม ตลอดจนการพัฒนาประเทศสู่ความเป็นชาติการค้าเพื่อให้ได้ประโยชน์จากห่วงโซ่มูลค่าในภูมิภาค และเป็นการยกระดับไปสู่ส่วนบนของห่วงโซ่มูลค่ามากขึ้น

(2) การพัฒนาภาคการผลิตและบริการบนฐานการพัฒนานวัตกรรมและมีความเป็นมิตรต่อสิ่งแวดล้อม โดยมีการใช้ดิจิทัลและการค้าที่เข้มข้นเพื่อสร้างมูลค่าเพิ่มและขยายกิจกรรมการผลิตและบริการโดยมุ่งสู่ความเป็นเลิศในระดับโลกและระดับภูมิภาคในอุตสาหกรรมหลายสาขา และในภาคบริการที่หลากหลายตามรูปแบบการดำเนินชีวิตและการดำเนินธุรกิจที่เปลี่ยนไป รวมทั้งเป็นแหล่งอาหารคุณภาพสะอาด และปลอดภัย

- ภาคเกษตรอุตสาหกรรม โดยเสริมฐานการผลิตให้เข้มแข็งและยั่งยืน เพิ่มขีดความสามารถในการแข่งขันของภาคเกษตรส่งเสริมเกษตรกรรายย่อยให้ปรับตัวไปสู่การทำเกษตรยั่งยืนที่เป็นมิตรกับสิ่งแวดล้อมและรวมกลุ่มเกษตรกรในการพัฒนาอาชีพที่เข้มแข็ง และการพัฒนาสินค้าเกษตรที่มีศักยภาพและอาหารคุณภาพ สะอาด และปลอดภัย

- ภาคอุตสาหกรรม โดยยกระดับการพัฒนาอุตสาหกรรม ปัจจุบันที่มีศักยภาพสูง และพัฒนาอุตสาหกรรมอนาคตที่มีศักยภาพ โดยการใช้ดิจิทัลและการค้ามาเพิ่มมูลค่าและยกระดับห่วงโซ่มูลค่าในระดับสูงขึ้น

- ภาคบริการ โดยขยายฐานการบริการให้มีการบริการที่มีความหลากหลาย ความเป็นเลิศและเป็นมิตรต่อสิ่งแวดล้อม โดยการยกระดับบริการด้านการเงินและธุรกิจบริการที่มีศักยภาพอื่นๆ เป็นต้น

(3) การพัฒนาผู้ประกอบการและเศรษฐกิจชุมชน พัฒนาทักษะผู้ประกอบการ ยกระดับผลิตภาพแรงงานและพัฒนาวิสาหกิจขนาดกลางและขนาดย่อม (SMEs) สู่สากล และพัฒนาวิสาหกิจชุมชนและสถาบันเกษตรกร

(4) การพัฒนาเศรษฐกิจพิเศษและเมืองพัฒนาเขตเศรษฐกิจพิเศษชายแดน และพัฒนาระบบเมืองศูนย์กลางความเจริญจัดระบบผังเมืองที่มีประสิทธิภาพและมีส่วนร่วม มีการจัดสิ่งแวดล้อมเมือง และโครงสร้างพื้นฐานทางสังคมและเศรษฐกิจที่สอดคล้องกับศักยภาพ

(5) การลงทุนพัฒนาโครงสร้างพื้นฐาน ในด้านการขนส่ง ด้านพลังงาน ระบบเทคโนโลยีสารสนเทศและการสื่อสารและการวิจัยและพัฒนา

(6) การเชื่อมโยงกับภูมิภาคและเศรษฐกิจโลกสร้างความเป็นหุ้นส่วนการพัฒนากับนานาประเทศ ส่งเสริมความร่วมมือกับนานาประเทศในการสร้างความมั่นคงด้านต่างๆ เพิ่มบทบาทในองค์การระหว่างประเทศ รวมถึงสร้างความรู้ด้านต่างประเทศ

### 3. ยุทธศาสตร์การพัฒนาและเสริมศักยภาพคน

เพื่อพัฒนาคนและสังคมไทยให้เป็นรากฐานที่แข็งแกร่งของประเทศมีความพร้อมทางกาย ใจ สติปัญญา ความเป็นสากล มีทักษะการคิดวิเคราะห์อย่างมีเหตุผล มีระเบียบวินัย เคารพกฎหมาย มีคุณธรรมจริยธรรม รู้คุณค่าความเป็นไทย มีครอบครัวที่มั่นคง กรอบแนวทางที่ต้องการให้ความสำคัญ อาทิ

(1) การพัฒนาศักยภาพคนตลอดช่วงชีวิตให้สนับสนุนการเจริญเติบโตของประเทศ

(2) การยกระดับคุณภาพการศึกษาและการเรียนรู้ให้มีคุณภาพ เท่าเทียม และทั่วถึง

(3) การปลูกฝังระเบียบวินัย คุณธรรม จริยธรรม ค่านิยมที่พึงประสงค์

(4) การสร้างเสริมให้คนมีสุขภาพที่ดี

(5) การสร้างความเป็นอยู่ดีมีสุขของครอบครัวไทยเสริมสร้างบทบาทของสถาบันครอบครัวในการปมเพาะจิตใจให้เข้มแข็ง

4. ยุทธศาสตร์ด้านการสร้างโอกาสความเสมอภาคและเท่าเทียมกันทางสังคม เพื่อเร่งกระจายโอกาสการพัฒนาและสร้างความมั่นคงให้ทั่วถึง ลดความเหลื่อมล้ำไปสู่สังคมที่เสมอภาคและเป็นธรรม กรอบแนวทางที่ต้องให้ความสำคัญ อาทิ

- (1) การสร้างความมั่นคงและลดความเหลื่อมล้ำทางด้านเศรษฐกิจและสังคม
- (2) การพัฒนาระบบบริการและระบบบริหารจัดการสุขภาพ
- (3) การสร้างสภาพแวดล้อมและนวัตกรรมที่เอื้ออำนวยต่อการดำรงชีวิตในสังคมสูงวัย
- (4) การสร้างความเข้มแข็งของสถาบันทางสังคมทุนทางวัฒนธรรมและความเข้มแข็งของชุมชน
- (5) การพัฒนาการสื่อสารมวลชนให้เป็นกลไกในการสนับสนุนการพัฒนา

5. ยุทธศาสตร์ด้านการสร้างการเจริญเติบโตบนคุณภาพชีวิตที่เป็นมิตรต่อสิ่งแวดล้อม เพื่อเร่งอนุรักษ์ฟื้นฟูและสร้างความมั่นคงของรากฐานทรัพยากรธรรมชาติและมีความมั่นคงด้านน้ำรวมทั้งมีความสามารถในการป้องกันผลกระทบและปรับตัวต่อการเปลี่ยนแปลงสภาพภูมิอากาศและภัยพิบัติธรรมชาติ และพัฒนามุ่งสู่การเป็นสังคมสีเขียว กรอบแนวทางที่ต้องการให้ความสำคัญ อาทิ

- (1) การจัดระบบอนุรักษ์ฟื้นฟูและป้องกันการทำลายทรัพยากรธรรมชาติ
- (2) การวางระบบบริหารจัดการน้ำให้มีประสิทธิภาพ ทั้ง 25 ลุ่มน้ำ เน้นการปรับระบบบริหารจัดการ

จัดการอุทกภัยอย่างบูรณาการ

- (3) การพัฒนาและใช้พลังงานที่เป็นมิตรกับสิ่งแวดล้อม
- (4) การพัฒนาเมืองอุตสาหกรรมเชิงนิเวศและเมืองที่เป็นมิตรกับสิ่งแวดล้อม
- (5) การลดปัญหาโลกร้อนและปรับตัวให้พร้อมกับการเปลี่ยนแปลงสภาพภูมิประเทศ
- (6) การใช้เครื่องมือทางเศรษฐศาสตร์และนโยบายการคลังเพื่อสิ่งแวดล้อม

6. ยุทธศาสตร์ด้านการปรับสมดุลและพัฒนาระบบ

การบริหารจัดการภาครัฐ เพื่อให้หน่วยงานภาครัฐมีขนาดที่เหมาะสมกับบทบาทภารกิจ มีสมรรถนะสูง มีประสิทธิภาพและประสิทธิผลกระจายบทบาทภารกิจไปสู่ท้องถิ่นอย่างเหมาะสม มีธรรมาภิบาลกรอบแนวทางที่ต้องการให้ความสำคัญ อาทิ

- (1) การปรับปรุงโครงสร้าง บทบาท ภารกิจของหน่วยงานภาครัฐ ให้มีขนาดที่เหมาะสม
- (2) การวางระบบบริหารราชการแบบบูรณาการ
- (3) การพัฒนาระบบบริหารจัดการกำลังคนและพัฒนาบุคลากรภาครัฐ
- (4) การต่อต้านการทุจริตและประพฤติมิชอบ
- (5) การปรับปรุงกฎหมายและระเบียบการให้บริการประชาชนของหน่วยงานภาครัฐ
- (6) การปรับปรุงการบริหารจัดการรายได้และรายจ่ายของภาครัฐ

กลไกการขับเคลื่อนกระบวนการพัฒนา

ยุทธศาสตร์ชาติจะเป็นแผนแม่บทหลักในการพัฒนาประเทศเพื่อให้ส่วนราชการและหน่วยงานต่างๆ ใช้เป็นแนวทางในการจัดทำแผนยุทธศาสตร์การพัฒนาประเทศด้านต่างๆ อาทิ แผนพัฒนาเศรษฐกิจและสังคมแห่งชาติ แผนเฉพาะด้านต่างๆ เช่น ด้านความมั่นคง เศรษฐกิจ การศึกษา ศิลปวัฒนธรรม ฯลฯ แผนปฏิบัติการในระดับกระทรวงและในระดับพื้นที่ที่มีความสอดคล้องกับช่วงเวลา นอกจากนี้ยุทธศาสตร์ชาติ จะใช้เป็นกรอบในการจัดสรรงบประมาณและทรัพยากรอื่นๆ ของประเทศ เพื่อขับเคลื่อนการพัฒนามีเอกภาพให้บรรลุเป้าหมาย โดยจะต้องอาศัยการประสานความร่วมมือจากหลายภาคส่วน ภายใต้ระบบประชารัฐ คือ ความร่วมมือของภาคเอกชน ภาคประชาชนและประชาสังคม ทั้งนี้ รัฐธรรมนูญแห่งราชอาณาจักรไทยจะได้มีการกำหนดเกี่ยวกับบทบาทยุทธศาสตร์ชาติและแนวทางในการนำยุทธศาสตร์ไปสู่การปฏิบัติเพื่อที่ส่วนราชการและหน่วยงานต่างๆ จะสามารถขับเคลื่อนการพัฒนาได้อย่างต่อเนื่องและบูรณาการ

#### **แผนพัฒนาเศรษฐกิจและสังคมแห่งชาติ ฉบับที่ 12 (พ.ศ.2560 – 2564)**

วิสัยทัศน์

จากสถานการณ์ประเทศและบริบทการเปลี่ยนแปลงต่างๆ ที่ประเทศประสบอยู่ ทำให้การกำหนดวิสัยทัศน์แผนพัฒนา ฉบับที่ 12 ยังคงมีความต่อเนื่องจากวิสัยทัศน์แผนพัฒนา ฉบับที่ 11 และกรอบหลักการของการวางแผนที่น้อมนำและประยุกต์ใช้หลักปรัชญาของเศรษฐกิจพอเพียง ยึดคนเป็นศูนย์กลางของการพัฒนาอย่างมีส่วนร่วม การพัฒนาที่ยืดหยุ่นสมดุล ยั่งยืน โดยวิสัยทัศน์ของการพัฒนาในแผนพัฒนา ฉบับที่ 12 ต้องให้ความสำคัญกับการกำหนดทิศทางการพัฒนาที่มุ่งการเปลี่ยนแปลงผ่านประเทศไทยจากประเทศที่มีรายได้ปานกลางไปสู่ประเทศที่มีรายได้สูง มีความมั่นคง และยั่งยืน สังคมอยู่ร่วมกันอย่างมีความสุข และนำไปสู่การบรรลุวิสัยทัศน์ระยะยาว “มั่นคง มั่งคั่ง ยั่งยืน” ของประเทศ

เป้าหมายการพัฒนาประเทศ

1. การหลุดพ้นจากกับดักประเทศรายได้ปานกลางสู่รายได้สูง

- (1) เศรษฐกิจขยายตัวเฉลี่ยไม่ต่ำกว่าร้อยละ 5.0
- (2) ผลิตภัณฑ์มวลรวมในประเทศต่อหัว (GDP Per Capita) และรายได้ประชาชาติต่อหัว (GNP Per Capita) ณ ลี้นแผนพัฒนาฯ ฉบับที่ 12 ในปี 2564 เพิ่มขึ้นเป็น 317,051 บาท (9,325 ดอลลาร์ สรอ.) และ 301,199 บาท (8,859 ดอลลาร์ สรอ.) ต่อคนต่อปี
- (3) ผลผลิตภาพการผลิตเพิ่มขึ้นไม่ต่ำกว่าเฉลี่ยร้อยละ 2.5 ต่อปี
- (4) การลงทุนรวมขยายตัวไม่ต่ำกว่าเฉลี่ยร้อยละ 8.0 (การขยายตัวของการลงทุนภาครัฐไม่ต่ำกว่าร้อยละ 10.0 และการลงทุนของภาคเอกชนขยายตัวไม่ต่ำกว่าเฉลี่ยร้อยละ 7.5 ในขณะที่ปริมาณการส่งออกขยายตัวเฉลี่ยไม่ต่ำกว่าร้อยละ 4.0 ต่อปี)

2. การพัฒนาศักยภาพคนให้สนับสนุนการเจริญเติบโตของประเทศและสร้างสังคมสูงวัยอย่างมรรควัฒนา

- (1) ประชาชนทุกช่วงวัยมีความมั่นคงทางเศรษฐกิจและสังคม (SocioEconomic Security) และมีคุณภาพชีวิตที่ดีขึ้น

- (2) การศึกษาและการเรียนรู้ได้รับการพัฒนาคุณภาพ
- (3) สถาบันทางสังคมมีความเข้มแข็งเป็นรากฐานที่เอื้อต่อการพัฒนาคน

3. การลดความเหลื่อมล้ำในสังคม

- (1) การกระจายรายได้มีความเท่าเทียมกันมากขึ้น
- (2) บริการทางสังคมมีคุณภาพและมีการกระจายอำนาจอย่างทั่วถึง

4. การสร้างการเจริญเติบโตทางเศรษฐกิจและสังคมที่เป็นมิตรกับสิ่งแวดล้อม

- (1) รักษาความมั่นคงของรากฐานทรัพยากร สร้างสมดุลระหว่างการอนุรักษ์และการใช้ประโยชน์อย่างยั่งยืนและเป็นธรรม
- (2) ขับเคลื่อนประเทศสู่เศรษฐกิจและสังคมที่เป็นมิตรต่อสิ่งแวดล้อม
- (3) เพิ่มขีดความสามารถในการรับมือภัยพิบัติและการเปลี่ยนแปลงสภาพทรัพยากรธรรมชาติและสิ่งแวดล้อม
- (5) มีการบริหารจัดการน้ำให้สมดุลระหว่างการอุปสงค์และอุปทาน



5. การบริหารราชการแผ่นดินที่มีประสิทธิภาพ

- (1) การบริหารงานภาครัฐที่โปร่งใส เป็นธรรม มีประสิทธิภาพ และมีส่วนร่วม
- (2) ขจัดการทุจริตคอร์รัปชัน
- (3) มีการกระจายอำนาจที่เหมาะสม

กรอบยุทธศาสตร์แผนพัฒนาเศรษฐกิจและสังคมแห่งชาติ ฉบับที่ 12

ประกอบด้วย 10 ยุทธศาสตร์

1. ยุทธศาสตร์การเสริมสร้างและพัฒนาศักยภาพของมนุษย์
2. ยุทธศาสตร์การสร้างความเป็นธรรมลดความเหลื่อมล้ำในสังคม
3. ยุทธศาสตร์การสร้างความเข้มแข็งทางเศรษฐกิจและแข่งขันได้อย่างยั่งยืน
4. ยุทธศาสตร์ด้านการเจริญเติบโตที่เป็นมิตรกับสิ่งแวดล้อม
5. ยุทธศาสตร์ด้านความมั่นคง
6. ยุทธศาสตร์ด้านการเพิ่มประสิทธิภาพและธรรมาภิบาลในภาครัฐ
7. ยุทธศาสตร์ด้านการพัฒนาโครงสร้างพื้นฐานและระบบโลจิสติกส์
8. ยุทธศาสตร์ด้านวิทยาศาสตร์ เทคโนโลยี การวิจัย และนวัตกรรม
9. ยุทธศาสตร์การพัฒนาภาคเมือง และพื้นที่เศรษฐกิจ
10. ยุทธศาสตร์ด้านการต่างประเทศ ประเทศเพื่อนบ้าน และภูมิภาค

**ยุทธศาสตร์การพัฒนาจังหวัดอุดรธานี**

วิสัยทัศน์ “เมืองน่าอยู่ ศูนย์กลางอนุภูมิภาคลุ่มน้ำโขง”

พันธกิจ

1. การสร้างความเข้มแข็งของสังคมเพื่อรองรับการเปลี่ยนแปลงทางวัฒนธรรมและเทคโนโลยี
2. การพัฒนาผลผลิตทางการเกษตรให้ได้มาตรฐานในรูปแบบเกษตรปลอดภัย
3. การพัฒนาระบบคมนาคมและศักยภาพด้านการค้า เพื่อรองรับการเป็นศูนย์กลางการพัฒนาของอนุภูมิภาคลุ่มน้ำโขง

น้ำโขง

4. การพัฒนาการท่องเที่ยว การบริการ และการส่งเสริมศิลปวัฒนธรรมประเพณีท้องถิ่น เพื่อเพิ่มรายได้ของ

ประชาชนในจังหวัด

5. การจัดการทรัพยากรธรรมชาติและสิ่งแวดล้อมเพื่อใช้ประโยชน์อย่างยั่งยืน
6. การประยุกต์ใช้เทคโนโลยีเพื่อการบริหารจัดการภาครัฐ

#### ค่านิยม UDON TEAM

U	:	UNITY :มีเอกภาพ
D	:	DEVELOPMENT :พัฒนาอย่างต่อเนื่อง
O	:	OPENMIND :เปิดใจให้บริการ
N	:	NETWORK :สานเครือข่ายการมีส่วนร่วมของประชาชน
T	:	TRANPARENCY :มีความโปร่งใส
E	:	EXCELLENCE :เน้นผลสัมฤทธิ์ของงาน
A	:	ACCOUNTABILITY :มีความรับผิดชอบ
M	:	MORALITY :มีศีลธรรม

#### เป้าประสงค์ร่วม

จังหวัดอุดรธานีมีการพัฒนาแบบยั่งยืน มีความสมดุลระหว่างการพัฒนาเศรษฐกิจกับการพัฒนาสังคมคุณภาพ ชีวิตควบคู่ไปกับการดูแลรักษาทรัพยากรธรรมชาติให้สามารถใช้ประโยชน์ได้อย่างยั่งยืน เป็นเมืองศูนย์กลางแห่งการพัฒนาของภาคตะวันออกเฉียงเหนือตอนบนและอนุภูมิภาคกลุ่มน้ำโขง ที่มีความสงบเรียบร้อยสะดวกสะอาด ปลอดภัยน่า อยู่ น่าท่องเที่ยว หน่วยงานภาครัฐมีการบริหารจัดการอย่างมีประสิทธิภาพ

#### การจัดลำดับความสำคัญประเด็นยุทธศาสตร์

1. ยุทธศาสตร์ที่ 1 การสร้างความเข้มแข็งในสังคม เพื่อรองรับการเปลี่ยนแปลงทางวัฒนธรรมและเทคโนโลยี
2. ยุทธศาสตร์ที่ 2 การพัฒนาผลผลิตทางการเกษตรให้ได้มาตรฐานในรูปแบบเกษตรปลอดภัย
3. ยุทธศาสตร์ที่ 3 การพัฒนาศักยภาพการค้าการลงทุนเพื่อเพิ่มขีดความสามารถในการแข่งขัน
4. ยุทธศาสตร์ที่ 4 การพัฒนาการท่องเที่ยว การบริการ และการส่งเสริมศิลปวัฒนธรรมประเพณีท้องถิ่น
5. ยุทธศาสตร์ที่ 5 การจัดการทรัพยากรธรรมชาติและสิ่งแวดล้อมเพื่อใช้ประโยชน์อย่างยั่งยืน
6. ยุทธศาสตร์ที่ 6 การประยุกต์ใช้เทคโนโลยีในการบริหารจัดการภาครัฐ

## ยุทธศาสตร์ในการพัฒนากลุ่มจังหวัดภาคตะวันออกเฉียงเหนือตอนบน 1

( วิสัยทัศน์ เป้าประสงค์รวม ประเด็นยุทธศาสตร์ )

แผนพัฒนาภูมิภาคจังหวัด 4 ปี ( พ.ศ. 2561 -2564 )

กลุ่มจังหวัดภาคตะวันออกเฉียงเหนือตอนบน 1 ประกอบด้วย 5 จังหวัด ตั้งอยู่ตอนบนของภาคตะวันออกเฉียงเหนือ คือ อุดรธานี เลย หนองคาย หนองบัวลำภู และบึงกาฬ มีชัยภูมิที่โดดเด่นในการเป็นจังหวัดที่เชื่อมต่อ “ประตูสู่อาเซียน” ไปยังประเทศลาว โดยสามารถเดินทางจากจังหวัด เลย หนองคาย และบึงกาฬ ข้ามไปยังฝั่งประเทศลาวได้ และจากจุดกำหนดก่อสร้างสะพานข้ามแม่น้ำโขง แห่งที่ 5 ที่จังหวัดบึงกาฬ สามารถใช้ประโยชน์จากเส้นทางหมายเลข 8 เข้าสู่ประเทศเวียดนามตอนเหนือและเขตปกครองพิเศษกว่างชีจ๊วงของประเทศจีนตอนใต้ มีเอกลักษณ์ในด้านการท่องเที่ยวเฉพาะตัวที่ไม่เหมือนที่ใดโดยมุ่งเน้นการท่องเที่ยวเชิงอัตลักษณ์ในเรื่องของอารยธรรมและประวัติศาสตร์ อาทิ อารยธรรมล้านช้างที่มีความเจริญรุ่งเรืองทั้งการเมืองการปกครอง ด้านศิลปวัฒนธรรมตลอดจนพระพุทธศาสนา และมีพัฒนาการเคียงคู่มาร่วมกันอารยธรรมอื่นๆ ไกลเคียง ทั้งล้านนา สยาม พม่า และเขมร เป็นต้น มีแหล่งท่องเที่ยวทางประวัติศาสตร์ที่มีชื่อเสียงระดับโลก เช่น แหล่งโบราณคดีบ้านเชียง อำเภอหนองหานจังหวัดอุดรธานี เป็นแหล่งโบราณคดีสำคัญและมีคุณค่าทางประวัติศาสตร์ ซึ่งมีอายุในสมัยก่อนประวัติศาสตร์ย้อนหลังไปกว่า 5,000 ปี พิพิธภัณฑสถานแห่งชาติโบราณ 150 ล้านปี และซากฟอสซิลไดโนเสาร์ ตั้งอยู่บ้านห้วยเตือตำบลโพนทัน อำเภอเมือง จังหวัดหนองบัวลำภู เป็นต้น กลุ่มจังหวัดภาคตะวันออกเฉียงเหนือตอนบน 1 นั้น มีจังหวัดอุดรธานีเป็นศูนย์กลางที่เชื่อมต่อไปยังจังหวัดทั้ง 4 ในกลุ่มจังหวัด การเดินทางไปยังกลุ่มจังหวัด ภาคตะวันออกเฉียงเหนือตอนบน 1 สามารถเดินทางได้สะดวกสบายทั้งทางรถยนต์ที่มีถนนที่เชื่อมต่อกันได้ทุกจังหวัดภายในกลุ่มจังหวัด รถไฟ ที่มีขบวนรถมาจากกรุงเทพมหานครไปยังอุดรธานี และหนองคาย มีสนามบินนานาชาติอุดรธานี ที่ผู้โดยสารที่จะเดินทางจากจังหวัดหนองคาย หนองบัวลำภู และบึงกาฬ สามารถเดินทางจากจังหวัดของตนเอง มาขึ้นเครื่องบินที่ท่าอากาศยานนานาชาติอุดรธานีได้ และมีสนามบินจังหวัดเลย ที่สามารถรองรับนักท่องเที่ยวที่เดินทางมาท่องเที่ยวจังหวัดเลย ซึ่งเป็น 1 ใน 12 “เมืองต้องห้ามพลาด” ที่เป็นแนวคิดปีท่องเที่ยววิถีไทยของ ททท. ในปี 2558 - 2559 นอกจากนี้ จังหวัดบึงกาฬ ซึ่งเป็นจังหวัดน้องใหม่เป็นจังหวัดที่มีศักยภาพในด้านการท่องเที่ยวสูง มีแหล่งท่องเที่ยวทางธรรมชาติที่สวยงาม อาทิ น้ำตกชะแนน น้ำตกเจ็ดสี น้ำตกถ้ำพระ และภูทอก เป็นต้น และจังหวัดหนองคาย ซึ่งถือว่าเป็นมนต์เสน่ห์แห่งเมืองลุ่มแม่น้ำโขง ที่ไม่ว่านักท่องเที่ยวหรือผู้มาเยือนจะต้องกลับมาที่จังหวัดนี้อยู่เสมอ และในปัจจุบัน ได้มีการพัฒนาแหล่งท่องเที่ยวที่สำคัญๆ ที่สามารถดึงดูดความสนใจนักท่องเที่ยวได้จำนวนมาก อาทิ ผาตากเสื้อ อำเภอสังคม จังหวัดหนองคาย มีการพัฒนาแหล่งท่องเที่ยวในริมของทัศนียภาพและการผจญภัยที่สวยงาม มีการสร้างสกายวอล์คที่ยื่นจากหน้าผาทำให้สามารถมองเห็นทิวทัศน์ที่งดงามชายฝั่งแม่น้ำโขงได้ ซึ่งกำลังเป็นสถานที่ท่องเที่ยวที่ผู้คนนิยมในขณะนี้ การจัดทำแผนพัฒนาภูมิภาคจังหวัดภาคตะวันออกเฉียงเหนือตอนบน 1

รอบใหม่ (พ.ศ. 2561 - 2564) มีเป้าหมายสำคัญที่จะพัฒนาขีดความสามารถในการแข่งขันทั้งในด้านเศรษฐกิจและสังคม การค้าและการลงทุน การท่องเที่ยว และการเกษตรและอุตสาหกรรมเกษตร เพื่อให้ครอบคลุมการพัฒนาในทุกๆ ด้านมีศักยภาพในการแข่งขันและรองรับประชาคมอาเซียนได้ มีการเชื่อมโยงการพัฒนาในแต่ละด้านที่สามารถสร้างรายได้ และยกระดับคุณภาพชีวิตของประชาชนให้ดีขึ้น การท่องเที่ยวของกลุ่มจังหวัดจะเป็นการสร้างรายได้ให้กับผู้ประกอบการ นักลงทุน และประชาชนในพื้นที่ และมีความสัมพันธ์กับด้านการเกษตรและอุตสาหกรรมเกษตร ในเส้นทางการท่องเที่ยวจะต้องส่งเสริมให้ประชาชนในพื้นที่ และกลุ่มเกษตรกรสามารถสร้างรายได้จากการขายสินค้าทางการเกษตร OTOP และสินค้าแปรรูปต่างๆ ได้ ถนนที่เชื่อมโยงสู่กลุ่มจังหวัด นั้น จะต้องเป็นถนนที่มีความปลอดภัยสามารถเดินทางท่องเที่ยว และขนส่งสินค้าได้อย่างสะดวกสบาย สร้างความเชื่อมั่นให้กับนักลงทุนว่าได้ตัดสินใจมาลงทุน ภาคอุตสาหกรรมและอุตสาหกรรมเกษตรในกลุ่มจังหวัดภาคตะวันออกเฉียงเหนือตอนบน 1 แล้ว จะต้องเป็นฐานการผลิตที่มีศักยภาพ ได้แรงงานมีการพัฒนาความรู้ และทักษะที่จำเป็นต่อการผลิต สามารถตอบสนองความต้องการของผู้ประกอบการได้ การท่องเที่ยวจะต้องมีเอกลักษณ์และอัตลักษณ์ มีการพัฒนาแหล่งท่องเที่ยวให้สวยงามและมีความสะอาด มีการดูแลรักษาทรัพยากรธรรมชาติให้มีความอุดมสมบูรณ์ และมีการใช้นวัตกรรมในการพัฒนาทุกๆ ด้าน เน้นการใช้วิทยาศาสตร์และเทคโนโลยีที่ทันสมัยมาประยุกต์ เพื่อเพิ่มขีดความสามารถในการพัฒนาภาคตะวันออกเฉียงเหนือตอนบน 1 ให้เป็นกลุ่มจังหวัดที่มีความเข้มแข็งและยั่งยืนต่อไปแนวคิดและหลักการกรอบแนวคิดการจัดทำแผนพัฒนาภาคตะวันออกเฉียงเหนือตอนบน 1 นั้น ได้ยึดแนวคิดในการพัฒนาตามแผนพัฒนาเศรษฐกิจและสังคมแห่งชาติ ฉบับที่ 12 ซึ่งมีบริบทของการพัฒนาในด้านต่างๆ ที่ต้องแข่งขันและอาจก่อให้เกิดความเสี่ยงทั้งจากภายในและภายนอกประเทศ อาทิ กระแสการเปิดเศรษฐกิจเสรี ความท้าทายของเทคโนโลยีใหม่ๆ การเข้าสู่สังคมของผู้สูงอายุ การเกิดภัยธรรมชาติที่รุนแรง ภัยแล้ง ประกอบกับสถานการณ์ด้านต่างๆ ทั้งเศรษฐกิจ สังคม ทรัพยากรธรรมชาติและสิ่งแวดล้อม ปัญหาผลิตภาพการผลิต คุณภาพการศึกษา ความเหลื่อมล้ำทางสังคม เป็นต้น โดยนำหลักการของแผนพัฒนาเศรษฐกิจและสังคมแห่งชาติ ฉบับที่ 12 นั้น มุ่งเน้นในเรื่อง

- (1) การน้อมนำและประยุกต์ใช้หลักปรัชญาของเศรษฐกิจพอเพียง
- (2) คนเป็นศูนย์กลางของการพัฒนาอย่างมีส่วนร่วม
- (3) การสนับสนุนและส่งเสริมแนวคิดการปฏิรูปประเทศ
- (4) การพัฒนาสู่ความมั่นคง มั่งคั่ง ยั่งยืน สังคมนำอยู่ร่วมกันอย่างมีความสุข

มาเป็นกรอบแนวคิดในการจัดทำแผนพัฒนาภาคตะวันออกเฉียงเหนือตอนบน 1 นอกจากนี้ ยังได้นำยุทธศาสตร์เศรษฐกิจภาคตะวันออกเฉียงเหนือมาเป็นกรอบแนวคิดในการจัดทำแผนพัฒนาภาคตะวันออกเฉียงเหนือตอนบน 1 ทั้งนี้

เพื่อให้สอดคล้องกับการพัฒนาในระดับภาค และระดับประเทศ ด้วยหลักการ การจัดทำแผนพัฒนากลุ่มจังหวัดภาค ตะวันออกเฉียงเหนือตอนบน 1 นั้น เป็นการจัดทำแผนที่สามารถพัฒนาขีดความสามารถในการแข่งขันทั้งในด้านเศรษฐกิจ และสังคม การค้าและการลงทุน การท่องเที่ยว และการเกษตรและอุตสาหกรรมเกษตร โดยเป็นการพัฒนาที่ สอดคล้องกับศักยภาพและพื้นที่ของกลุ่มจังหวัด เพื่อสร้างความเข้มแข็งและการเจริญเติบโตอย่างมั่นคง มั่งคั่ง และยั่งยืน พัฒนาระบบตลอดจนนำนวัตกรรม เทคโนโลยี และ ICT เข้ามาใช้ในการพัฒนา มีการบริหารจัดการทรัพยากรธรรมชาติ และสิ่งแวดล้อมที่สร้างความสมดุลระหว่างคนกับธรรมชาติ เน้นการพัฒนาศักยภาพของประชาชน กำลังแรงงาน เกษตรกร และผู้ประกอบการให้สามารถแข่งขันกับตลาดเศรษฐกิจและประชาคมอาเซียน ส่งเสริมแปรรูปผลผลิตทาง การเกษตรให้สามารถเข้าสู่ตลาดการบริโภค และสามารถนำไปใช้เป็นพลังงานทดแทนในภาคอุตสาหกรรมและครัวเรือนได้

### 3.1 วิสัยทัศน์กลุ่มจังหวัดภาคตะวันออกเฉียงเหนือตอนบน 1 (Vision)

“เป็นศูนย์กลางการพัฒนาเศรษฐกิจ การท่องเที่ยวเชิงอัตลักษณ์ และการเกษตรปลอดภัย ที่เป็นมิตรกับสิ่งแวดล้อมของอนุภูมิภาคลุ่มแม่น้ำโขง”

#### คำอธิบายวิสัยทัศน์

ศูนย์กลางการพัฒนาเศรษฐกิจ หมายถึง การเป็นศูนย์กลางในการพัฒนาและสร้างความเข้มแข็งและความเจริญเติบโตทาง เศรษฐกิจ พัฒนากลุ่มจังหวัดฯ ให้เป็นเมืองนำอยู่สำหรับคนทุกกลุ่มในสังคม โดยมีความปลอดภัย สิ่งแวดล้อมดี เศรษฐกิจดี เดินทางสะดวก มีระบบสาธารณูปโภคที่มีมาตรฐาน มีการเปิดพื้นที่เศรษฐกิจใหม่ และนิคมอุตสาหกรรมขนาดใหญ่ ซึ่งจะนำไปสู่การกระจายความเจริญและ การเพิ่มขีดความสามารถในการแข่งขัน และขยายตัวทางเศรษฐกิจและ สังคมอย่างมีสมดุลการท่องเที่ยวเชิงอัตลักษณ์ หมายถึง การพัฒนาและยกระดับการท่องเที่ยวของกลุ่มจังหวัดฯ ให้เป็น การท่องเที่ยวเชิงอัตลักษณ์ โดยมีการผสมผสานเรื่องราวของประวัติศาสตร์ อารยธรรม ประเพณีวัฒนธรรม เข้ากับการ ท่องเที่ยว เพื่อถ่ายทอดเรื่องราว (Story) สร้างจุดขายที่น่าสนใจในการท่องเที่ยวให้กับกลุ่มจังหวัดและสนับสนุนการจัด กิจกรรมที่สะท้อนถึงอัตลักษณ์ของชุมชนท้องถิ่น ให้เกิดส่วนร่วมในการพัฒนาชุมชนท้องถิ่นของตนเองการเกษตร ปลอดภัย หมายถึง การพัฒนากระบวนการทางการเกษตร ตั้งแต่วิธีการทำการเกษตรขั้นตอนการเพาะปลูก การดูแลรักษา การเก็บเกี่ยวผลผลิต การเก็บรักษาผลผลิต ตลอดจนการแปรรูป ให้ปลอดภัยจากการใช้สารเคมีและสารที่เป็นอันตรายต่อ ร่างกายอย่างเฉียบพลันให้มากที่สุด และต่อยอดพัฒนาสู่เกษตรอินทรีย์ที่เป็นเกษตรอินทรีย์ในทุกกระบวนการผลิตใน อนาคตเป็นมิตรกับสิ่งแวดล้อมของอนุภูมิภาคลุ่มแม่น้ำโขง หมายถึง การพัฒนาเศรษฐกิจ การท่องเที่ยวเชิงอัตลักษณ์ และการเกษตรปลอดภัย ของกลุ่มจังหวัดภาคตะวันออกเฉียงเหนือตอนบน 1 ซึ่งเป็นที่ตั้งในพื้นที่ที่เรียกว่า “อนุภูมิภาค ลุ่มน้ำแม่โขง” จะต้องมีทิศทางการพัฒนาไปในแนวทางที่เป็นมิตรกับสิ่งแวดล้อม อาทิการพัฒนาเศรษฐกิจจะต้องส่งเสริม

ให้ผู้ประกอบการ ธุรกิจ มีความรับผิดชอบต่อสังคมให้มากขึ้น มีระบบจัดการสิ่งแวดล้อม น้ำเสีย มลพิษทางอากาศ เสียง มีสถานประกอบการที่ได้รับรองมาตรฐานสิ่งแวดล้อมมากขึ้น มีการก่อสร้างอาคารที่เป็นมิตรกับสิ่งแวดล้อม การท่องเที่ยวเชิงอัตลักษณ์จะต้องส่งเสริมการจัดการสิ่งแวดล้อมของสถานที่ท่องเที่ยว ไม่ทิ้งขยะหรือทำลายสิ่งแวดล้อมและระบบนิเวศ การพัฒนาแหล่งท่องเที่ยวต้องคงความเป็นสภาพแวดล้อมเดิมให้มากที่สุด และต้องไม่เกิดผลกระทบต่อ

ทรัพยากรธรรมชาติ และการเกษตรปลอดภัยจะต้องไม่ทำลายสมดุลของธรรมชาติ ไม่ใช้ปุ๋ยเคมีทำลายดิน แหล่งน้ำ ป่าต้นน้ำ และนำเทคโนโลยี นวัตกรรมเข้ามาช่วยให้สามารถลดการใช้ทรัพยากรที่สิ้นเปลือง ตลอดจนสามารถนำทรัพยากรกลับมาใช้ประโยชน์ได้ใหม่ เป็นต้น

พันธกิจ (Mission)

1. สนับสนุนการพัฒนาเศรษฐกิจการค้าการลงทุนของภาคเอกชน และ SMEs เพื่อให้ภาคเอกชนและผู้ประกอบกิจการ SMEs มีความเข้มแข็ง มีความสามารถในการแข่งขัน มีการพัฒนาที่เชื่อมโยงจากภาครัฐสู่ภาคเอกชน โดยเน้นการมีส่วนร่วมระหว่างภาครัฐ ภาคเอกชน และภาคประชาสังคม เป็นหลัก
2. ยกระดับคุณภาพชีวิตของประชาชนสูงขึ้น ความเหลื่อมล้ำทางสังคมลดลง มุ่งกระจายรายได้ พัฒนาแรงงานให้มีทักษะ มีความรู้ มีฝีมือและมีผลผลิตภาพการผลิตสูงขึ้น ส่งเสริมการท่องเที่ยวและฟื้นฟูอนุรักษ์วัฒนธรรมประเพณีที่ดั้งเดิม สร้างความเข้มแข็งของชุมชน และสร้างความมั่นคงของอาชีพเกษตรกรเพื่อให้ประชาชนหลุดพ้นจากความยากจน และสามารถพึ่งพาตนเองได้
3. พัฒนาระบบโลจิสติกส์ เพื่อสนับสนุนเศรษฐกิจ การท่องเที่ยว และการขนส่งสินค้าภาคการเกษตร ให้มีความสะดวก รวดเร็ว และปลอดภัย และส่งเสริมการท่องเที่ยวเชิงอัตลักษณ์ในเรื่องของอารยธรรมและประวัติศาสตร์ เชื่อมโยงกับ วัฒนธรรม ประเพณี วิถีชีวิตของชุมชน และให้ชุมชนได้มีบทบาทในการบริหารจัดการได้ร่วมเป็นเจ้าของการท่องเที่ยวในพื้นที่อย่างยั่งยืน
4. พัฒนาทุนมนุษย์ภาครัฐ ภาคเอกชน ภาคประชาสังคม และประชาชน เพื่อรองรับประชาคมเศรษฐกิจอาเซียนให้เป็นบุคลากรที่มีความรู้ความสามารถ เป็นแรงงานที่มีทักษะและความเชี่ยวชาญ เสริมสร้างองค์ความรู้ของชุมชนในการบริหารจัดการด้านการท่องเที่ยว การตลาด การผลิตและการลดต้นทุนการผลิตในภาคการเกษตร
5. กระจายรายได้สู่ชุมชน ส่งเสริมการตลาด OTOP และวิสาหกิจชุมชน ให้มีความเข้มแข็ง ลดความเหลื่อมล้ำทางเศรษฐกิจระหว่างสังคมเมืองกับชุมชน สร้างการพึ่งพาตนเองให้กับชุมชนท้องถิ่นเพื่อหลุดพ้นจากความยากจน

6. เพิ่มประสิทธิภาพการผลิตในด้านการเกษตร อุตสาหกรรม และบริการ ซึ่งเป็นฐานการผลิตของกลุ่มจังหวัดให้สูงขึ้น เพิ่มมูลค่าการผลิตตลอดห่วงโซ่อุปทานขยายตัวอย่างต่อเนื่อง สร้างความมั่นคงด้านอาหารและพลังงาน สร้างโอกาสในการอาชีพ และสร้างงานและความมั่นคงด้านรายได้ให้กับประชาชนในพื้นที่และลดการเคลื่อนย้ายแรงงานเข้าสู่เมืองหลวงและภูมิภาคอื่น
7. สนับสนุนการใช้เทคโนโลยีและการนำนวัตกรรมมาใช้ในการขับเคลื่อนเศรษฐกิจ ต่อยอดการผลิตและลดต้นทุนภาคการเกษตรและอุตสาหกรรมเกษตร ตลอดจนนำมาใช้เพื่อการจัดการสิ่งแวดล้อม ของแหล่งท่องเที่ยวให้เกิดความสมดุลของระบบนิเวศน์ พัฒนาสู่เกษตรอินทรีย์ ตลอดจนสามารถใช้เทคโนโลยีและความรู้ทางด้านวิทยาศาสตร์เพื่ออนุรักษ์ฟื้นฟูสิ่งแวดล้อมอย่างยั่งยืน
8. ฟื้นฟูทรัพยากรธรรมชาติและสิ่งแวดล้อมคืนความสมบูรณ์ของป่าไม้ แหล่งน้ำ ดิน อากาศ ทั้งในเชิงปริมาณและคุณภาพ รักษาความหลากหลายทางชีวภาพ ประมง ปศุสัตว์ ปลอดภัยจากสารพิษ รวมทั้งการใช้ทรัพยากรอย่างคุ้มค่าในด้านการเกษตรและอุตสาหกรรมเกษตร บนพื้นฐานการบริหารจัดการที่มีประสิทธิภาพภายใต้กรอบแนวทางการพัฒนาที่ยั่งยืน

### 3.2 เป้าประสงค์รวม

1. สร้างการเติบโตทางเศรษฐกิจให้มีการขยายตัวมากขึ้นประชาชนพึ่งพาตนเองได้ และหลุดพ้น จากความยากจน
2. ทุกภาคส่วนมีการบริหารจัดการสิ่งแวดล้อมที่ดีและความรับผิดชอบต่อสังคม โดยมีส่วนร่วมจากทุกภาคส่วน
3. รายได้จากการท่องเที่ยวของกลุ่มจังหวัดเพิ่มมากขึ้น
4. เพิ่มมูลค่าผลผลิตทางการเกษตรที่สำคัญ โดยเป็นสินค้าเกษตรปลอดภัยและเป็นมิตรกับสิ่งแวดล้อม

### 3.3 ประเด็นยุทธศาสตร์

ยุทธศาสตร์ที่ 1 : การส่งเสริมการพัฒนาเศรษฐกิจ การผลิต และการบริการ ที่เป็นมิตรกับสิ่งแวดล้อมมุ่งเน้นการสร้าง ความเข้มแข็งและความเจริญเติบโตทางเศรษฐกิจ ส่งเสริม การพัฒนาฝีมือแรงงาน การสร้างศักยภาพของผู้ประกอบการ นักลงทุน และ SME ควบคู่ไปกับการเป็นมิตรต่อสิ่งแวดล้อมและธรรมชาติ กระจายรายได้สู่ชุมชน ส่งเสริม OTOP และ วิสาหกิจชุมชน ลดความเหลื่อมล้ำทางเศรษฐกิจและสังคม

เป้าประสงค์ของประเด็นยุทธศาสตร์

1. เศรษฐกิจมีการขยายตัวมากขึ้น
2. ประชากรมีรายได้เพิ่มขึ้น
3. มีการบริหารจัดการสิ่งแวดล้อมที่ดีขึ้น

กลยุทธ์ของประเด็นยุทธศาสตร์ที่ 1

1. กระตุ้นเศรษฐกิจด้วยกลไกการตลาด ส่งเสริมการค้าและการลงทุนยกระดับผู้ผลิตผู้ประกอบการ SMEs OTOP และวิสาหกิจชุมชน ให้มีศักยภาพในการแข่งขันที่สูงขึ้น ควบคู่ไปกับการรับผิดชอบต่อสิ่งแวดล้อม

(1) พัฒนาความรู้ความเข้าใจในด้านการบริหารจัดการตลาด คู่แข่งทางการค้า กลยุทธ์ ทางการตลาด และวิเคราะห์กลุ่มเป้าหมายในการขายสินค้า ให้กับผู้ผลิต ผู้ประกอบการ SMEs วิสาหกิจชุมชน OTOP และกลุ่มเกษตรกร เพื่อให้สามารถค้นหาจุดขาย ความโดดเด่นของสินค้า การเพิ่มมูลค่าทางการตลาด การลดต้นทุน การผลิต ฯลฯ ตลอดจนส่งเสริมการใช้เทคโนโลยีและนวัตกรรมในการลดต้นทุนการผลิตให้กับผู้ประกอบการ SMEs OTOP และวิสาหกิจชุมชน ตลอดจนสนับสนุนให้เกิดช่องทางการตลาดระหว่างผู้ผลิตและผู้บริโภค

(2) พัฒนาศักยภาพความชำนาญให้กับแรงงานในสถานประกอบการ และแรงงานอิสระให้มีความสามารถ มีศักยภาพในการท างานให้กับสถานประกอบการมากยิ่งขึ้น เป็นที่ต้องการของผู้ประกอบการและได้รับค่าแรงที่เหมาะสมกับความรู้ความสามารถ

3) เชื่อมโยงเครือข่ายคู่ค้าทางเศรษฐกิจ การค้าและการบริการ กับกลุ่มประเทศเพื่อนบ้านและอาเซียน และปรับโครงสร้างตลาด (Market Restructuring) โดยขยายฐานนักลงทุนและนักท่องเที่ยว กลุ่ม High Value ซึ่งเป็นระดับกลาง-บน มีการใช้จ่ายสูง

(4) ยกระดับและส่งเสริมการค้าการลงทุนอุตสาหกรรมการจัดประชุมและนิทรรศการ ทั้งระดับชาติและระดับนานาชาติ (MICE) ส่งเสริมการสร้างสรรคสินค้าและบริการชุมชน OTOP ให้โดดเด่นและมีคุณค่าพัฒนาเชื่อมโยงสินค้าทางการเกษตร ผลิตภัณฑ์ชุมชนสู่ภาคอุตสาหกรรมบริการท่องเที่ยวตลอดจนเชื่อมโยงการค้าการลงทุน และการท่องเที่ยวกับประเทศเพื่อนบ้านได้ (ASEAN Connectivity) ตลอดจนพัฒนาและสร้างภาคีเครือข่ายกับจังหวัดต่างๆ ของประเทศเพื่อนบ้าน เพื่อสร้างความร่วมมือทางเศรษฐกิจ การแลกเปลี่ยนความรู้ทางการตลาด

(5) ส่งเสริมการใช้เทคโนโลยีและนวัตกรรมในกระบวนการผลิต การบำบัดและการกำจัดของเสียด้วยการบริหารจัดการที่เป็นมิตรกับสิ่งแวดล้อม และสนับสนุนให้ผู้ประกอบการยกระดับสถานประกอบการให้ได้รับการรับรองมาตรฐานการจัดการสิ่งแวดล้อมในระดับชาติหรือสากล อาทิ 14000 , 14001 , (EMS)

ยุทธศาสตร์ที่ 2 : ยกระดับการท่องเที่ยวเชิงอัตลักษณ์ด้านอารยธรรม ประวัติศาสตร์ วัฒนธรรม และประเพณี ของอนุภูมิภาคลุ่มแม่น้ำโขง



มุ่งเน้นการสร้างมูลค่าให้กับการท่องเที่ยวให้โดดเด่นมีจุดขายในด้านของอัตลักษณ์ มีการเชื่อมโยงเรื่องราวที่เกี่ยวกับอารยธรรม ประวัติศาสตร์ วัฒนธรรม และประเพณี ของอนุภูมิภาค

ลุ่มแม่น้ำโขงบนเส้นทาง (Routes) การท่องเที่ยวของกลุ่มจังหวัดภาคตะวันออกเฉียงเหนือตอนบน 1 ที่มีการคมนาคมขนส่งที่สะดวกและปลอดภัย

เป้าประสงค์ของประเด็นยุทธศาสตร์

1. รายได้จากการท่องเที่ยวของกลุ่มจังหวัดเพิ่มมากขึ้น
2. ธุรกิจโรงแรม ที่พัก และชุมชน มีรายได้เพิ่มมากขึ้น

กลยุทธ์ของประเด็นยุทธศาสตร์กลยุทธ์ที่ 2

1. พัฒนาระบบโลจิสติกส์ เพื่อสนับสนุนการท่องเที่ยวเชิงอัตลักษณ์ พัฒนาโครงสร้างพื้นฐาน เพื่อเชื่อมโยงการคมนาคมทางรถยนต์ ระบบขนส่งมวลชน รถไฟรางคู่ และเครื่องบิน ให้สามารถเดินทางเชื่อมต่อกันได้โดยมีความสะดวก รวดเร็ว และมีมาตรฐานความปลอดภัยที่สูงบนเส้นทาง (Routes) การท่องเที่ยวของกลุ่มจังหวัดภาคตะวันออกเฉียงเหนือตอนบน 1 ซึ่งจะเชื่อมโยงกับสถานที่ท่องเที่ยวที่สำคัญๆ ต่าง โรงแรม ร้านอาหาร แหล่งชุมชน ตลอดจนเชื่อมโยงการเดินทางไปยังประเทศเพื่อนบ้านได้อย่างสะดวกสบาย

2. พัฒนาแหล่งท่องเที่ยวที่สำคัญของกลุ่มจังหวัดที่เป็นจุดขายหรือ Land Mark ของสถานที่ท่องเที่ยว

- (1) ก่อสร้างสิ่งสนับสนุนจุดขายหรือ Land Mark ด้านการท่องเที่ยวเชิงอัตลักษณ์ของกลุ่มจังหวัดเพิ่มประสิทธิภาพระบบป้องกันและบรรเทาสาธารณภัย ความปลอดภัยในชีวิตและทรัพย์สิน ระบบไฟฟ้าแสงสว่าง ความปลอดภัยในการสัญจรของนักท่องเที่ยว ตลอดจนบริการด้านการให้ความช่วยเหลือเร่งด่วน การสาธารณสุขให้มีประสิทธิภาพเพียงพอ พัฒนาระบบสาธารณูปโภค ไฟฟ้า น้ำประปา ห้องน้ำ ระบบสารสนเทศ และสิ่งอำนวยความสะดวกพื้นฐานในแหล่งท่องเที่ยวให้เพียงพอ

- (2) พัฒนาแหล่งท่องเที่ยวและสร้างระบบการบริหารจัดการทรัพยากรธรรมชาติและสิ่งแวดล้อมของสถานที่ท่องเที่ยวที่ยั่งยืน ฟื้นฟูแหล่งธรรมชาติของแหล่งท่องเที่ยว ทรัพยากรป่าไม้ ต้นน้ำ ให้อุดมสมบูรณ์เพื่อรักษาและสร้างความสมดุลของระบบนิเวศ ให้มีภูมิทัศน์ที่สวยงามร่มรื่น มีทัศนียภาพที่สวยงามและยั่งยืน โดยยังคงสภาพของลักษณะภูมิศาสตร์และประวัติศาสตร์ดั้งเดิมไว้ให้มากที่สุด

- (3) ส่งเสริมการสร้างจิตสำนึก และการให้ความรู้การท่องเที่ยวเชิงนิเวศ เพื่อให้นักท่องเที่ยว และชุมชนรู้จักวิธีการอนุรักษ์ และรู้จักหวงแหนทรัพยากรและสิ่งแวดล้อม โดยใช้สื่อประเภทต่างๆ เช่น วิทยุ โทรทัศน์ หนังสือพิมพ์ Internet โดยนำความรู้ด้านการอนุรักษ์เผยแพร่ให้กับประชาชน เพื่อสร้างความรู้และความเข้าใจที่ถูกต้องเกี่ยวกับทรัพยากร

3. ส่งเสริมสนับสนุนการท่องเที่ยวเชิงอัตลักษณ์ของกลุ่มจังหวัด เพื่อสร้างรายได้ทั้งด้านการท่องเที่ยวและกระจายรายได้สู่ชุมชนบนเส้นทาง (Routes) การท่องเที่ยวของกลุ่มจังหวัดภาคตะวันออกเฉียงเหนือตอนบน 1

(1) ส่งเสริมการสร้างคุณค่าให้กับชุมชนท้องถิ่น โดยผ่านวิธีการถ่ายทอดวิถีชีวิต วัฒนธรรม และประเพณี ดั่งเดิมของชุมชน สนับสนุนการจัดกิจกรรมที่สะท้อนถึงเอกลักษณ์ชุมชนท้องถิ่น และให้ชุมชนได้มีส่วนร่วมในการพัฒนาท้องถิ่นของตนเอง

(2) พัฒนาและสร้างคุณค่าให้กับสินค้า ผลิตภัณฑ์ของชุมชน OTOP เชื่อมโยงกับอัตลักษณ์ ในเรื่องของอารยธรรม ประวัติศาสตร์ วัฒนธรรม และประเพณี ของอนุภูมิภาคกลุ่มแม่น้ำโขง เพื่อสร้างรายได้ให้กับชุมชน และสามารถสร้างจุดขายกับสินค้าเพื่อแข่งขันกับภูมิภาคอื่นๆ ได้

(3) พัฒนาและฝึกอบรมผู้ประกอบการท่องเที่ยว ไกด์ มัคคุเทศก์ท้องถิ่นให้มีความสามารถในด้านภาษาต่างประเทศที่จำเป็น และส่งเสริมให้มีความรู้ความเข้าใจเกี่ยวกับการถ่ายทอดอัตลักษณ์ในพื้นที่ของตนเอง เป็นมัคคุเทศก์ท้องถิ่นที่มีความรู้ทั้งทางด้านธรรมชาติและวัฒนธรรม สามารถอธิบายเรื่องราวในท้องถิ่นและภูมิปัญญาพื้นบ้านได้ ซึ่งจะก่อให้เกิดความภาคภูมิใจในท้องถิ่นและสามารถแนะนำสถานที่ท่องเที่ยวให้กับนักท่องเที่ยวเกิดความประทับใจได้

(4) ประชาสัมพันธ์และโฆษณาการท่องเที่ยวเชิงอัตลักษณ์ของกลุ่มจังหวัด ผ่านทางสื่อโซเชียลเน็ตเวิร์ค เว็บไซต์ แพนเพจ นิตยสาร ททท.รายการโทรทัศน์ ฯลฯ เพื่อกระตุ้นให้เกิดการท่องเที่ยว และปลูกกระแสความภูมิใจในความเป็นไทยและดำรงไว้ซึ่งวิถีไทย

(5) ส่งเสริมการท่องเที่ยวด้วยการใช้เทคโนโลยีสารสนเทศและอินเทอร์เน็ต ซึ่งเป็นสื่อที่เข้าถึงนักท่องเที่ยวทุกกลุ่มเป้าหมายได้ โดยใช้แอปพลิเคชันและสมาร์ตโฟนเป็นเครื่องมือเชื่อมต่อการสื่อสารไปยังนักท่องเที่ยวได้โดยตรง

ยุทธศาสตร์ที่ 3 : เพิ่มศักยภาพการผลิตทางการเกษตรและการสร้างมูลค่าเพิ่มเพื่อการแข่งขัน

มุ่งเน้นสร้างมูลค่าเพิ่มให้กับผลผลิตภาคการเกษตรและอุตสาหกรรมการเกษตร

ด้วยการบริหารจัดการทรัพยากรธรรมชาติและสิ่งแวดล้อม โดยนำวิทยาศาสตร์ เทคโนโลยี และนวัตกรรม

มาใช้ในภาคการเกษตรและภาคอุตสาหกรรมการเกษตร เพื่อเพิ่มศักยภาพการผลิต สนับสนุนปัจจัยพื้นฐาน

ทางการเกษตร การแปรรูป ลดต้นทุนการผลิต และส่งเสริมการเกษตรปลอดภัยและก้าวสู่เกษตรอินทรีย์

อย่างยั่งยืน

1. พัฒนาโครงสร้างพื้นฐานทางการเกษตรเพื่อสนับสนุนภาคการเกษตร ให้สามารถพึ่งพาตนเอง

ได้อย่างยั่งยืน

กลยุทธ์ของประเด็นยุทธศาสตร์ที่ 3

(1) พัฒนาแหล่งกักเก็บน้ำในพื้นที่สำคัญเพื่อการชลประทานของกลุ่มจังหวัด และสนับสนุนการก่อสร้างศูนย์ปฏิบัติการทางเทคโนโลยีและนวัตกรรมเพื่อการผลิตและแปรรูปเพิ่มมูลค่ายางพารา และมันสำปะหลังไปสู่เอทานอล เพื่อใช้ในภาคอุตสาหกรรม อาทิ อุตสาหกรรมยานยนต์ อุตสาหกรรมปิโตรเลียม การแพทย์และสาธารณสุข เป็นต้น

(2) ส่งเสริมให้มีศูนย์กลางการค้าเกษตรของกลุ่มจังหวัดภาคตะวันออกเฉียงเหนือตอนบน 1 ควบคู่ไปกับการเชื่อมโยงเครือข่ายเกษตรกร สถาบันเกษตรกร และสร้างมูลค่าเพิ่มให้กับสินค้าเกษตรปลอดภัย สินค้าเกษตรที่ได้รับการรับรองมาตรฐาน GMP และต่อยอดไปถึงระดับการรับรองระบบการเกษตรอินทรีย์ IFOAM

2. ส่งเสริมการใช้เทคโนโลยีและนวัตกรรมในการผลิต แปรรูปผลผลิตทางการเกษตร ส่งเสริมการตลาด และยกระดับภาคการเกษตรสู่การเกษตรปลอดภัยและเกษตรอินทรีย์

(1) ส่งเสริมให้เกิดการใช้เทคโนโลยีการผลิตและนวัตกรรมใหม่ๆ เข้ามาช่วยในการผลิต มีประสิทธิภาพ ได้สินค้าที่มีมาตรฐานและมีคุณภาพ เพื่อส่งเสริมให้เกิดกระบวนการบริหารจัดการ การเพาะปลูก กระบวนการเก็บเกี่ยว กระบวนการผลิต และกระบวนการแปรรูป ที่มีประสิทธิภาพสูงขึ้น

(2) พัฒนาเทคโนโลยีการผลิตที่มีความปลอดภัยและลดการเสี่ยงภัยกับอุบัติเหตุและสารเคมี ลดการใช้ปุ๋ยเคมี สารเคมีกำจัดศัตรูพืช โดยใช้อินทรีย์เข้ามาใช้ในกระบวนการเกษตรให้มากที่สุด อาทิ การศึกษาวิจัยเรื่องการจัดการดิน (soil management) พลังงานคาร์บอนอินทรีย์ (organic carbon energy) เพื่อเปลี่ยนการเกษตรดั้งเดิมสู่ระบบเกษตรอินทรีย์ในอนาคต

(3) พัฒนาเทคโนโลยีการผลิตอาหารและภาคการผลิตอื่นๆ รวมทั้งดูแลรักษาระบบนิเวศซึ่งต้องมีการสร้างระบบข้อมูลการเกษตรที่เหมาะสม (Good-practice) และฐานข้อมูลต่างๆ เพื่อให้ภาคเกษตรสามารถรับมือและเสริมสร้างความสามารถในการปรับตัวต่อการเปลี่ยนแปลงสภาพภูมิอากาศที่แปรปรวนได้

(4) สนับสนุนการเพิ่มผลผลิตทางการเกษตรที่สำคัญ ได้แก่ ข้าว อ้อย มันสำปะหลัง และยางพารา ด้วยเทคโนโลยีและนวัตกรรมตลอดจนส่งเสริมเพิ่มมูลค่าผลผลิตทางการเกษตรด้วยการแปรรูปและบรรจุภัณฑ์

(5) ปรับปรุงและเพิ่มประสิทธิภาพการเพาะปลูก การประมง และปศุสัตว์ ให้เหมาะสมกับพื้นที่บริเวณลุ่มแม่น้ำโขง เพื่อให้สามารถต่อสู้กับภัยธรรมชาติต่างๆ อาทิ ภัยแล้ง น้ำท่วม ปรากฏการณ์เอลนีโญและลานีญา เป็นต้น และสนับสนุนงานวิจัยและนวัตกรรมมาพัฒนากระบวนการผลิตและแปรรูป สินค้าประมง และสัตว์น้ำเป็นผลิตภัณฑ์ที่มีมูลค่าสูงและมีคุณภาพ ส่งเสริมการแปรรูปผลผลิตภาคการประมงเพื่อการเก็บรักษาและสร้างมูลค่าเพิ่ม

## 2. ยุทธศาสตร์การพัฒนากองกรปกครองส่วนท้องถิ่น

ยุทธศาสตร์การพัฒนอบต.นาใหม่

วิสัยทัศน์การพัฒนา

“อบต. นาใหม่จะเป็นองค์กรปกครองส่วนท้องถิ่น ที่มีหลักธรรมาภิบาล และมุ่งเน้นการมีส่วนร่วมของคนในชุมชนเพื่อการพัฒนาที่ยั่งยืน ”

ยุทธศาสตร์และแนวทางการพัฒนาขององค์การบริหารส่วนตำบลนาใหม่

1. ยุทธศาสตร์การพัฒนาด้านสังคม และคุณภาพชีวิต
2. ยุทธศาสตร์การพัฒนาด้านเศรษฐกิจ
3. ยุทธศาสตร์การพัฒนาด้านโครงสร้างพื้นฐาน
4. ยุทธศาสตร์การพัฒนาด้านการศึกษา ศาสนา วัฒนธรรม
5. ยุทธศาสตร์การพัฒนาด้านการอนุรักษ์ ทรัพยากรธรรมชาติและสิ่งแวดล้อม
6. ยุทธศาสตร์การพัฒนาด้านการเมือง การปกครองและการบริหาร

### 1. ยุทธศาสตร์การพัฒนาด้านสังคมและคุณภาพชีวิต

- 1.1 แนวทางการป้องกันและบรรเทาสาธารณภัย
- 1.2 แนวทางการพัฒนาชุมชน
- 1.3 แนวทางการป้องกันล้าบำบัด ผู้ยาเสพติด
- 1.4 แนวทางการพัฒนาด้านการส่งเสริมระเบียบยังชีพ และสวัสดิการสังคม
- 1.5 แนวทางการเสริมสร้างสุขภาพอนามัยของคนในชุมชน
- 1.6 แนวทางการป้องกัน และระงับโรคติดต่อ

### 2. ยุทธศาสตร์การพัฒนาด้านเศรษฐกิจ

- 2.1 แนวทางการพัฒนาด้านการส่งเสริมการประกอบอาชีพให้กับประชาชน
- 2.2 แนวทางการส่งเสริมการท่องเที่ยว
- 2.2 แนวทางการส่งเสริมการเกษตร

### 3. ยุทธศาสตร์การพัฒนาด้านโครงสร้างพื้นฐาน

- 3.1 แนวทางการพัฒนาด้านการก่อสร้าง บำรุงรักษา ซ่อมแซมถนน สะพานและรางระบายน้ำ
- 3.2 แนวทางการพัฒนาขยายเขตไฟฟ้าสาธารณะ
- 3.3 แนวทางการก่อสร้าง บำรุงรักษาระบบประปาหมู่บ้าน
4. ยุทธศาสตร์การพัฒนาด้านการศึกษา ศาสนา และวัฒนธรรม
- 4.1 แนวทางการพัฒนาการจัดการศึกษาและการเรียนรู้

- 4.2 แนวทางการพัฒนาด้านการส่งเสริมกิจกรรมทางพระพุทธศาสนา
- 4.3 แนวทางการพัฒนาด้านการอนุรักษ์ ส่งเสริม ฟื้นฟูศิลปวัฒนธรรม ประเพณีและภูมิปัญญาท้องถิ่น
- 4.4 แนวทางการพัฒนาด้านการกีฬา และนันทนาการ
5. ยุทธศาสตร์การพัฒนาด้านการอนุรักษ์ ทรัพยากรธรรมชาติและสิ่งแวดล้อม
- 5.1 แนวทางการส่งเสริมอนุรักษ์ทรัพยากรธรรมชาติและสิ่งแวดล้อม
- 5.2 แนวทางการบริหารจัดการมลพิษและปัญหาของขยะมูลฝอย
6. ยุทธศาสตร์การพัฒนาด้านการเมือง การปกครอง และการบริหาร
- 6.1 แนวทางด้านพัฒนาบุคลากร และองค์กร
- 6.2 แนวทางการพัฒนาการมีส่วนร่วมของประชาชน
- 6.3 แนวทางการพัฒนาปรับปรุงเครื่องมือ เครื่องใช้และสถานที่ปฏิบัติงาน
- 6.4 แนวทางการพัฒนาการปรับปรุงระบบเอกสาร และพัฒนาประสิทธิภาพการจัดเก็บรายได้
- 6.5 แนวทางการตรวจสอบ ติดตาม และประเมินผลการบริหารงานด้านการใช้จ่ายงบประมาณ

#### พันธกิจ

1. จัดให้มีและบำรุงรักษาทางบก และ ทางน้ำ
2. บำรุงและส่งเสริมการประกอบอาชีพของประชาชน
3. ส่งเสริมการศึกษาและการรับรู้อาชีพของประชาชน
4. การพัฒนาแหล่งน้ำ
5. การส่งเสริมด้านสุขภาพอนามัยของประชาชน
6. การกำจัดขยะและสิ่งปฏิกูล
7. ส่งเสริมการปกครองระบอบประชาธิปไตย

#### จุดมุ่งหมายเพื่อการพัฒนา

1. การคมนาคมทั้งทางบกและทางน้ำมีความสะดวก รวดเร็ว
2. ประชาชนมีอาชีพและมีรายได้พอเพียง
3. ประชาชนมีคุณภาพชีวิตที่ดีขึ้น และเปิดโอกาสในการรับรู้อาชีพเพิ่มมากขึ้น
4. มีแหล่งน้ำเพียงพอกับการเกษตร และอุปโภค- บริโภค
5. ประชาชนมีสุขภาพอนามัยที่ดีสมบูรณ์
6. ประชาชนมีความเป็นอยู่ที่ดีปลอดภัย
7. ประชาชนมีส่วนร่วมทางการเมืองการปกครอง

### 3. การวิเคราะห์เพื่อพัฒนาท้องถิ่น

#### สรุปสถานการณ์การพัฒนา

การวิเคราะห์ศักยภาพเพื่อประเมินสภาพการพัฒนาในปัจจุบัน และโอกาสการพัฒนาในอนาคตขององค์การบริหารส่วนตำบลใหม่ สามารถวิเคราะห์ SWOT analysis ได้ดังนี้

#### จุดแข็ง (Strength : S )

1. สภาพพื้นที่ที่ราบสูงเหมาะสำหรับการเกษตร และมีแหล่งน้ำขนาดใหญ่ สามารถทำการเกษตรได้ตลอดทั้งปี
2. มีทรัพยากรธรรมชาติของชุมชน เหมาะสำหรับเป็นแหล่งอาหารสำหรับชุมชน
3. ชุมชนมีการผลิตสินค้าเกษตร คือ ผลไม้ต่างๆ และเปลี่ยนจากการปลูกอ้อย มันสำปะหลัง เป็นการปลูกยางพารา เพื่อเพิ่มรายได้
4. ชุมชนมีการผลิตสินค้าจากภูมิปัญญาท้องถิ่น ที่หลากหลาย และมีศูนย์การแสดงสินค้า OTOP ประจำตำบล ทำให้เพิ่มศักยภาพด้านการตลาด
5. มีการรวมตัวของกลุ่มต่างๆ ในหมู่บ้าน เช่น กลุ่มอาชีพ กลุ่มออมทรัพย์ เป็นต้น
6. การมีส่วนร่วมของประชาชนในการดำเนินงานด้านต่างๆ

#### จุดอ่อน ( Weaknesses : W )

1. ประชาชนขายสินค้าการเกษตรในราคาถูก เนื่องจากไม่มีตลาดรองรับผลผลิต
2. ประชาชนขาดความรู้ด้านวิชาการ และเทคโนโลยีการผลิตต่างๆ ที่ทำให้การผลิตเป็นไปอย่างมีประสิทธิภาพ
3. งบประมาณมีน้อยไม่เพียงพอต่อการพัฒนาให้ทั่วถึง
4. ภาระหนี้ที่ด้านถ่ายโอนมีมากขึ้น แต่บุคลากรไม่มีความรู้ด้านการถ่ายโอน ทำให้การปฏิบัติงานไม่สามารถทำงานได้อย่างมีประสิทธิภาพ-

#### โอกาส ( Opportunities : O )

1. นโยบายของรัฐบาล/ จังหวัด ที่สนับสนุนส่งเสริมด้านการเกษตร และสอดคล้องกับยุทธศาสตร์ตำบล
2. รัฐบาลสนับสนุนให้แต่ละท้องถิ่นมีบทบาทในการอนุรักษ์ ฟื้นฟู เผยแพร่ และ ถ่ายทอดวัฒนธรรม ประเพณี และ ภูมิปัญญาท้องถิ่นมากขึ้น
3. พระราชบัญญัติกำหนดแผนและขั้นตอนการกระจายอำนาจ ให้แก่องค์กรปกครองส่วนท้องถิ่น พ.ศ. 2542 กำหนด ให้องค์กรปกครองส่วนท้องถิ่นมีอำนาจ หน้าที่ ในการจัดระบบบริการสาธารณะเพื่อประโยชน์ของประชาชนในท้องถิ่น โดยที่หน่วยงานราชการส่วนกลาง และส่วนภูมิภาค ส่งเสริมและสนับสนุนการถ่ายโอนภารกิจให้ อบต.

#### ข้อจำกัด ( Treats : T )

1. สภาพการณ์ทางเศรษฐกิจในระดับประเทศ ในระดับภูมิภาค ส่งผลต่อการพัฒนาท้องถิ่น
2. ข้อจำกัดด้านงบประมาณ ซึ่งได้การจัดสรรจากรัฐบาล



ส่วนที่ 3

การนำแผนพัฒนาท้องถิ่นไปสู่การปฏิบัติ

1. ยุทธศาสตร์การพัฒนาและแผนงาน

ที่	ยุทธศาสตร์	ด้าน	แผนงาน	หน่วยงาน รับผิดชอบหลัก	หน่วยงาน สนับสนุน
1	ยุทธศาสตร์การพัฒนาด้านสังคม และคุณภาพชีวิต	บริการชุมชนและสังคม  การดำเนินการอื่น	-แผนงานรักความสงบภายใน -แผนงานสร้างความเข้มแข็งของชุมชน -แผนงานสาธารณสุข แผนงานงบกลาง	-สำนักปลัด -กองช่าง	สำนักปลัด
2	ยุทธศาสตร์การพัฒนาด้านเศรษฐกิจ	การเศรษฐกิจ	แผนงานการเกษตร	สำนักปลัด	-สำนักปลัด -กองช่าง
3	ยุทธศาสตร์การพัฒนาด้านโครงสร้างพื้นฐาน	บริการชุมชนและสังคม	แผนงานเคหะและชุมชน	-กองช่าง	สำนักปลัด
4	ยุทธศาสตร์การพัฒนาด้านการศึกษา ศาสนา วัฒนธรรม	บริการชุมชนและสังคม	-แผนงานการศึกษา -แผนงานการศาสนาวัฒนธรรม และนันทนาการ	สำนักปลัด	สำนักปลัด
5	ยุทธศาสตร์การพัฒนาด้านการอนุรักษ์ทรัพยากรธรรมชาติและสิ่งแวดล้อม	การเศรษฐกิจ	แผนงานการเกษตร	สำนักปลัด	สำนักปลัด
6	ยุทธศาสตร์การพัฒนาด้านการเมือง การปกครอง และการบริหาร	บริหารทั่วไป บริการชุมชนและสังคม	บริหารงานทั่วไป แผนงานสังคมสงเคราะห์	-สำนักปลัด -กองคลัง -กองช่าง	-สำนักปลัด -กองคลัง -กองช่าง





### ความเชื่อมโยงยุทธศาสตร์การพัฒนางังหวัดกับยุทธศาสตร์การพัฒนาของ อบต.นาใหม่

#### โครงสร้างความเชื่อมโยงแผนยุทธศาสตร์การพัฒนา แผนพัฒนาท้องถิ่น (พ.ศ.2561 – 2565) เพิ่มเติม ฉบับที่ 1

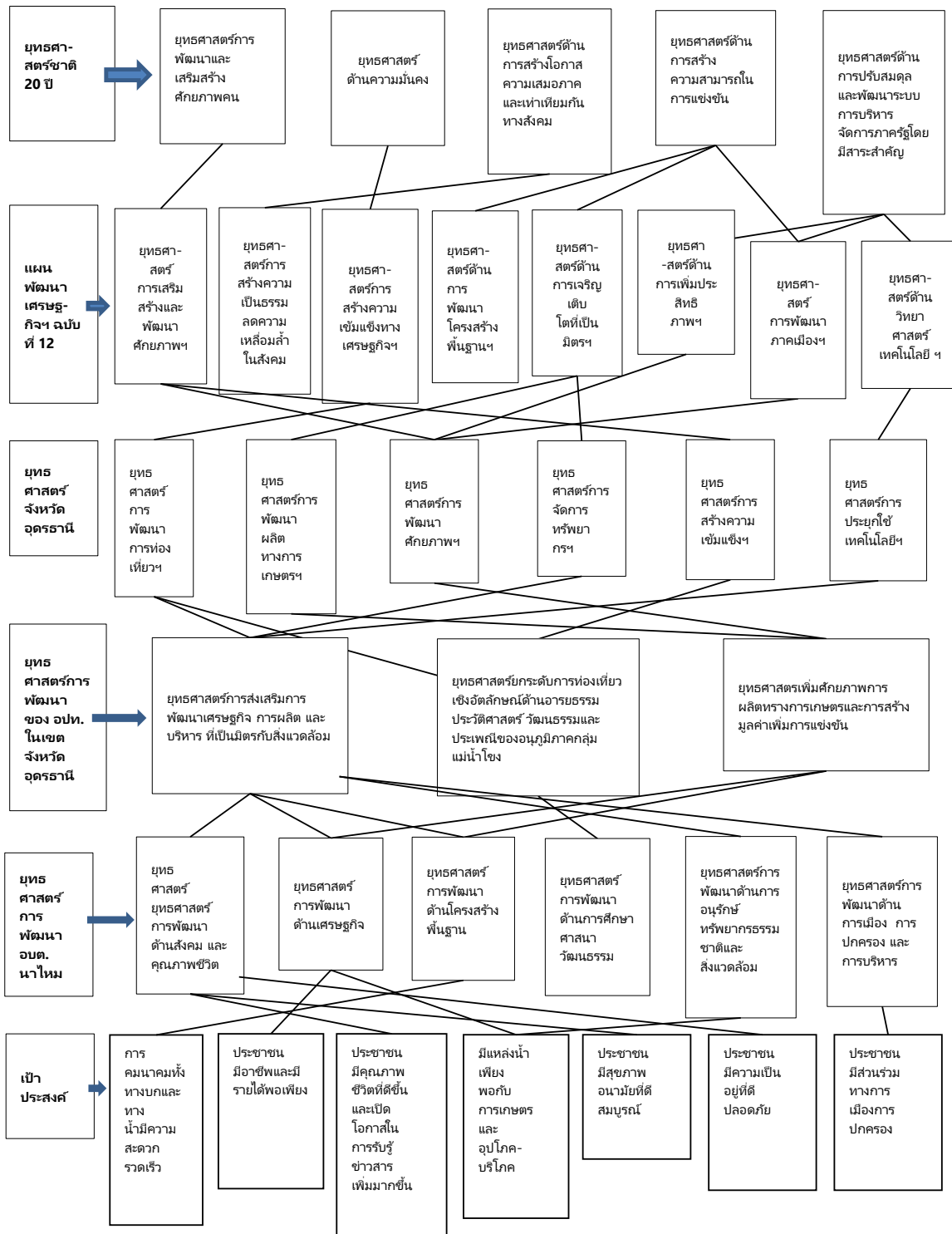

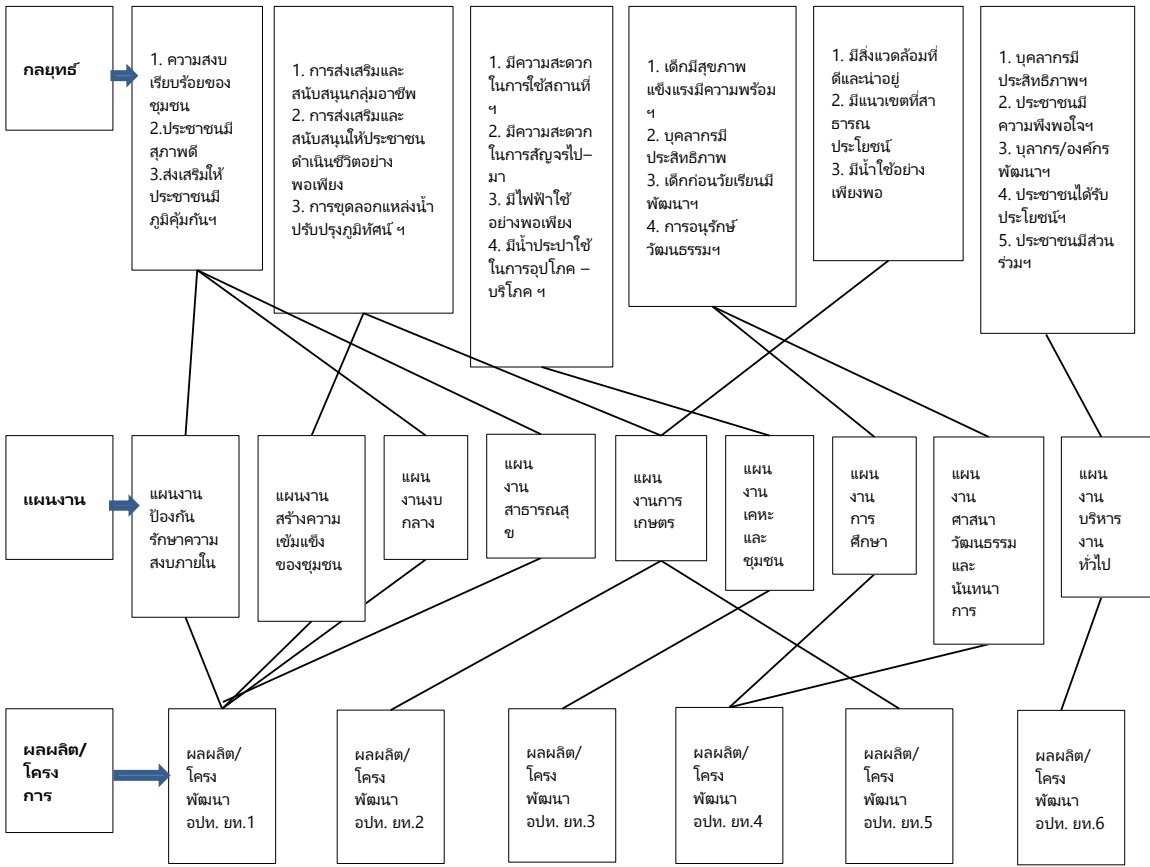

แผนผังยุทธศาสตร์ (strategic map)

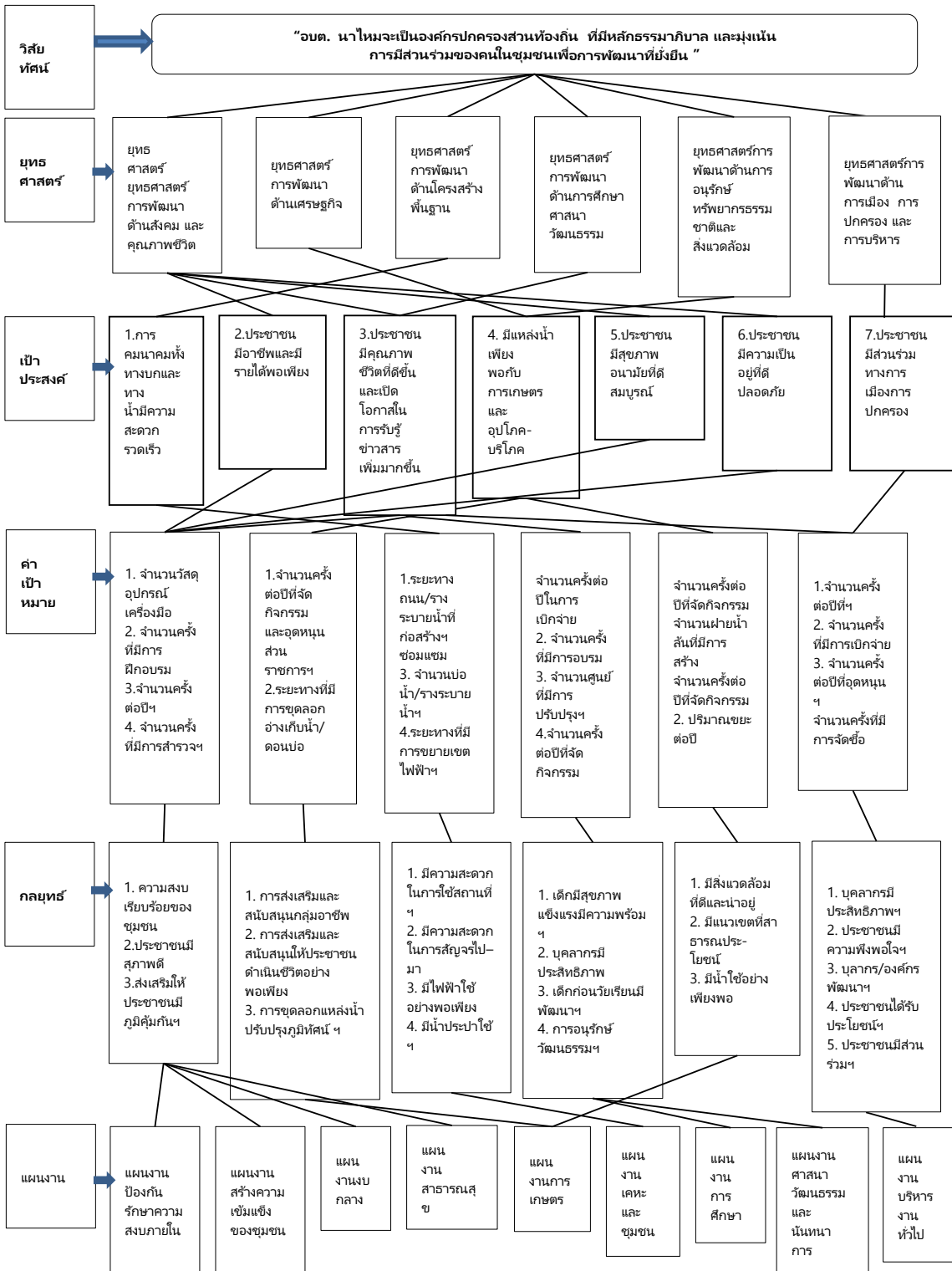

**บัญชีสรุปโครงการพัฒนา**  
**แผนพัฒนาท้องถิ่น (พ.ศ. 2561 - 2565) เพิ่มเติม ฉบับที่ 1 ประจำปี 2565**  
**องค์การบริหารส่วนตำบลนาไหม อำเภอบ้านดุง จังหวัดอุดรธานี**

ยุทธศาสตร์	ปี 2561		ปี 2562		ปี 2563		ปี 2564		ปี 2565		รวม 5 ปี	
	จำนวน โครงการ	งบประมาณ (บาท)	จำนวน โครงการ	งบประมาณ (บาท)	จำนวน โครงการ	งบประมาณ (บาท)	จำนวน โครงการ	งบประมาณ (บาท)	จำนวน โครงการ	งบประมาณ (บาท)	จำนวน โครงการ	งบประมาณ (บาท)
<b>1) ยุทธศาสตร์การพัฒนาด้าน สังคม และคุณภาพชีวิต</b>												
1.1 แผนงานป้องกันรักษาความ สงบภายใน	-	-	-	-	-	-	-	-	-	-	-	-
1.2 แผนงานสร้างความ เข้มแข็งของชุมชน	-	-	-	-	-	-	-	-	1	200,000	1	200,000
1.3 แผนงานบกลาง	-	-	-	-	-	-	-	-	-	-	-	-
1.4 แผนงานสาธารณสุข	-	-	-	-	-	-	-	-	-	-	-	-
<b>รวม</b>	-	-	-	-	-	-	-	-	1	200,000	1	200,000
<b>2) ยุทธศาสตร์การพัฒนาด้านเศรษฐกิจ</b>												
2.1 แผนงานสร้างความ เข้มแข็งของชุมชน	-	-	-	-	-	-	-	-	-	-	-	-
2.2 แผนงานการเกษตร	-	-	-	-	-	-	-	-	-	-	-	-
-	-	-	-	-	-	-	-	-	-	-	-	-

ยุทธศาสตร์	ปี 2561		ปี 2562		ปี 2563		ปี 2564		ปี 2565		รวม 5 ปี	
	จำนวน โครงการ	งบประมาณ (บาท)	จำนวน โครงการ	งบประมาณ (บาท)	จำนวน โครงการ	งบประมาณ (บาท)	จำนวน โครงการ	งบประมาณ (บาท)	จำนวน โครงการ	งบประมาณ (บาท)	จำนวน โครงการ	งบประมาณ (บาท)
<b>3) ยุทธศาสตร์การพัฒนาด้าน โครงสร้างพื้นฐาน</b>												
3.1 แผนงานเคหะและชุมชน	-	-	-	-	-	-	-	-	27	1,650,000	27	1,650,000
<b>รวม</b>	-	-	-	-	-	-	-	-	<b>27</b>	<b>1,650,000</b>	<b>27</b>	<b>1,650,000</b>
<b>4) ยุทธศาสตร์การพัฒนาด้าน การศึกษา ศาสนา และวัฒนธรรม</b>												
4.1 แผนงานการศึกษา	-	-	-	-	-	-	-	-	-	-	-	-
4.2 แผนงานศาสนาวัฒนธรรม และนันทนาการ	-	-	-	-	-	-	-	-	-	-	-	-
<b>รวม</b>	-	-	-	-	-	-	-	-	-	-	-	-
<b>5) ยุทธศาสตร์การพัฒนาด้าน ทรัพยากรธรรมชาติและ สิ่งแวดล้อม</b>												
5.1 แผนงานการเกษตร	-	-	-	-	-	-	-	-	13	3,900,000	13	3,900,000
<b>รวม</b>	-	-	-	-	-	-	-	-	<b>13</b>	<b>3,900,000</b>	<b>13</b>	<b>3,900,000</b>

ยุทธศาสตร์	ปี 2561		ปี 2562		ปี 2563		ปี 2564		ปี 2565		รวม 5 ปี	
	จำนวน โครงการ	งบประมาณ (บาท)	จำนวน โครงการ	งบประมาณ (บาท)	จำนวน โครงการ	งบประมาณ (บาท)	จำนวน โครงการ	งบประมาณ (บาท)	จำนวน โครงการ	งบประมาณ (บาท)	จำนวน โครงการ	งบประมาณ (บาท)
6) ยุทธศาสตร์การพัฒนา ด้านการเมือง และการบริหาร												
6.1 แผนงานบริหารงานทั่วไป	-	-	-	-	-	-	-	-	-	-	-	-
6.2 แผนงานสังคมสงเคราะห์	-	-	-	-	-	-	-	-	-	-	-	-
<b>รวม</b>	-	-	-	-	-	-	-	-	-	-	-	-









2. บัญชีโครงการพัฒนาท้องถิ่น

แบบ ผ. 02

รายละเอียดโครงการพัฒนา  
แผนพัฒนาท้องถิ่น ( พ.ศ. 2561 - 2565 ) เพิ่มเติม ครั้งที่ 1 ประจำปี 2565  
องค์การบริหารส่วนตำบลนาไหม

ก. ยุทธศาสตร์การพัฒนาระดับจังหวัดที่ 3 การพัฒนาศักยภาพการค้าการลงทุนเพื่อเพิ่มขีดความสามารถในการแข่งขัน

ข. ยุทธศาสตร์การพัฒนาขององค์กรปกครองส่วนท้องถิ่นในเขตจังหวัดที่ 4 ด้านการจัดการศึกษาและการเสริมสร้างความเข้มแข็งของสังคมและคุณภาพชีวิต

1. ยุทธศาสตร์การพัฒนาด้านสังคมและคุณภาพชีวิต

1.2 แผนงานสร้างความเข้มแข็งของชุมชน

ที่	โครงการ/กิจกรรม	วัตถุประสงค์	เป้าหมาย (ผลผลิตของโครงการ)	งบประมาณและที่ผ่านมา					ตัวชี้วัด (KPI)	ผลลัพธ์ที่คาดว่าจะได้รับ	หน่วยงานที่รับผิดชอบ
				2561 (บาท)	2562 (บาท)	2563 (บาท)	2564 (บาท)	2565 (บาท)			
1	โครงการใช้ความช่วยเหลือประชาชน	เพื่อให้ความช่วยเหลือประชาชนในพื้นที่ตำบลนาไหม	หมู่ที่ 1-13 จำนวน 100 คน	-	-	-	-	200,000	ร้อยละความพึงพอใจผู้ได้รับการช่วยเหลือ	กลุ่มเปราะบางทางสังคมได้รับการช่วยเหลือ	สำนักปลัด
รวม	1 โครงการ	-	-					200,000	-	-	-

ก. ยุทธศาสตร์การพัฒนาจังหวัดที่ 3 การพัฒนาศักยภาพการค้าการลงทุนเพื่อเพิ่มขีดความสามารถในการแข่งขัน

ข. ยุทธศาสตร์พัฒนาขององค์กรปกครองส่วนท้องถิ่นในเขตจังหวัดที่ 1 ด้านการส่งเสริมการพัฒนาเศรษฐกิจ การผลิต และบริหาร ที่เป็นมิตรกับสิ่งแวดล้อม

3 ด้านการเพิ่มศักยภาพการผลิตทางการเกษตรและการสร้างมูลค่าเพิ่มการแข่งขัน

3. ยุทธศาสตร์พัฒนาด้านโครงสร้างพื้นฐาน

3.1 แผนงานเคหะและชุมชน

ที่	โครงการ/กิจกรรม	วัตถุประสงค์	เป้าหมาย (ผลผลิตของโครงการ)	งบประมาณและที่ผ่านมา					ตัวชี้วัด (KPI)	ผลลัพธ์ที่คาดว่าจะได้รับ	หน่วยงานที่รับผิดชอบ
				2561 (บาท)	2562 (บาท)	2563 (บาท)	2564 (บาท)	2565 (บาท)			
1	โครงการซ่อมแซมถนนลูกรังสายบ้านนาใหม่- กุดตุ้งถึง นาครุแดง	เพื่อให้ประชาชนมีความสะดวกในการสัญจรไป- มา	ซ่อมแซมถนนลูกรังสายบ้านนาใหม่- กุดตุ้งถึง นาครุแดง ตำบลนาใหม่ ความกว้าง 6 เมตร ยาว 400 เมตร	-	-	-	-	50,000	ระยะทางถนนที่ได้รับการซ่อมแซม	ประชาชนได้รับความสะดวกในการสัญจรไป-มา	กองช่าง /อบจ. /หน่วยงานภาครัฐอื่น
2	โครงการซ่อมแซมถนนลูกรังสายบ้านสุวอ- นาปรังบ้านนาใหม่	เพื่อให้ประชาชนมีความสะดวกในการสัญจรไป- มา	ซ่อมแซมถนนลูกรังสายบ้านสุวอ-นาปรังบ้านนาใหม่ ความกว้าง 6 เมตร ยาว 400 เมตร	-	-	-	-	100,000	ระยะทางถนนที่ได้รับการซ่อมแซม	ประชาชนได้รับความสะดวกในการสัญจรไป-มา	กองช่าง /อบจ. /หน่วยงานภาครัฐอื่น

3. ยุทธศาสตร์การพัฒนาด้านโครงสร้างพื้นฐาน

แบบ ผ. 02

3.1 แผนงานเคหะและชุมชน

ที่	โครงการ/กิจกรรม	วัตถุประสงค์	เป้าหมาย (ผลผลิตของโครงการ)	งบประมาณและที่ผ่านมา					ตัวชี้วัด (KPI)	ผลลัพธ์ที่คาดว่าจะได้รับ	หน่วยงานที่รับผิดชอบ
				2561 (บาท)	2562 (บาท)	2563 (บาท)	2564 (บาท)	2565 (บาท)			
3	โครงการซ่อมแซมถนนลูกรังจากสายบ้านฝั่ม หมู่ที่ 2-บ้านต้อน	เพื่อให้ประชาชนมีความสะดวกในการสัญจร ไป- มา	โครงการซ่อมแซมถนนลูกรังจากสายบ้านฝั่ม หมู่ที่ 2-บ้านต้อน ความกว้าง 6 เมตร ยาว 500 เมตร	-	-	-	-	50,000	ระยะทางถนนที่ได้รับการซ่อมแซม	ประชาชนได้รับความสะดวกในการสัญจร ไป-มา	กองช่าง /อบจ. /หน่วยงานภาครัฐอื่น
4	โครงการซ่อมแซมถนนลูกรังภายในหมู่บ้านฝั่ม หมู่ที่ 2	เพื่อให้ประชาชนมีความสะดวกในการสัญจร ไป- มา	โครงการซ่อมแซมถนนลูกรังภายในหมู่บ้านฝั่ม หมู่ที่ 2 6 เมตร ยาว 500 เมตร	-	-	-	-	50,000	ระยะทางถนนที่ได้รับการซ่อมแซม	ประชาชนได้รับความสะดวกในการสัญจร ไป-มา	กองช่าง /อบจ. /หน่วยงานภาครัฐอื่น
5	โครงการซ่อมแซมถนนลูกรังจากสายบ้านฝั่ม หมู่ที่ 2-บ้านวังคางสูง หมู่ที่ 6	เพื่อให้ประชาชนมีความสะดวกในการสัญจร ไป- มา	ซ่อมแซมถนนลูกรังจากสายบ้านฝั่ม หมู่ที่ 2-บ้านวังคางสูง หมู่ที่ 6 6 เมตร ยาว 800 เมตร	-	-	-	-	200,000	ระยะทางถนนที่ได้รับการซ่อมแซม	ประชาชนได้รับความสะดวกในการสัญจร ไป-มา	กองช่าง /อบจ. /หน่วยงานภาครัฐอื่น

3. ยุทธศาสตร์การพัฒนาด้านโครงสร้างพื้นฐาน

แบบ ผ. 02

3.1 แผนงานเคหะและชุมชน

ที่	โครงการ/กิจกรรม	วัตถุประสงค์	เป้าหมาย (ผลผลิตของโครงการ)	งบประมาณและที่ผ่านมา					ตัวชี้วัด (KPI)	ผลลัพธ์ที่คาดว่าจะได้รับ	หน่วยงานที่รับผิดชอบ
				2561 (บาท)	2562 (บาท)	2563 (บาท)	2564 (บาท)	2565 (บาท)			
6	โครงการซ่อมแซมถนน ลูกรังสายบ้านนาซึ้นาค ถึง หนองเป็นเรือ	เพื่อให้ประชาชนมีความ สะดวกในการสัญจร ไป- มา	โครงการซ่อมแซมถนน ลูกรังภายในหมู่บ้าน บ้านฝั่ง หมู่ที่ 2 6 เมตร ยาว 500 เมตร	-	-	-	-	50,000	ระยะทางถนน ที่ได้รับการ ซ่อมแซม	ประชาชนได้รับ ความสะดวกใน การสัญจร ไป-มา	กองช่าง /อบจ. /หน่วยงาน ภาครัฐอื่น
7	โครงการซ่อมแซมถนน ลูกรังสายบ้านนาซึ้นาค ถึง บ้านหนองลาด	เพื่อให้ประชาชนมีความ สะดวกในการสัญจร ไป- มา	โครงการซ่อมแซมถนน ลูกรังภายในหมู่บ้าน บ้านฝั่ง หมู่ที่ 2 6 เมตร ยาว 500 เมตร	-	-	-	-	50,000	ระยะทางถนน ที่ได้รับการ ซ่อมแซม	ประชาชนได้รับ ความสะดวกใน การสัญจร ไป-มา	กองช่าง /อบจ. /หน่วยงาน ภาครัฐอื่น
8	โครงการซ่อมแซมถนน ลูกรังสายบ้านกุดคู หมู่ที่ 4 ถึง บ้านคำล้อม	เพื่อให้ประชาชนมีความ สะดวกในการสัญจร ไป- มา	โครงการซ่อมแซมถนน ลูกรังภายในหมู่บ้าน บ้านฝั่ง หมู่ที่ 2 4 เมตร ยาว 500 เมตร	-	-	-	-	50,000	ระยะทางถนน ที่ได้รับการ ซ่อมแซม	ประชาชนได้รับ ความสะดวกใน การสัญจร ไป-มา	กองช่าง /อบจ. /หน่วยงาน ภาครัฐอื่น

3. ยุทธศาสตร์การพัฒนาด้านโครงสร้างพื้นฐาน

แบบ ผ. 02

3.1 แผนงานเคหะและชุมชน

ที่	โครงการ/กิจกรรม	วัตถุประสงค์	เป้าหมาย (ผลผลิตของโครงการ)	งบประมาณและที่ผ่านมา					ตัวชี้วัด (KPI)	ผลลัพธ์ที่คาดว่าจะได้รับ	หน่วยงานที่รับผิดชอบ
				2561 (บาท)	2562 (บาท)	2563 (บาท)	2564 (บาท)	2565 (บาท)			
9	โครงการซ่อมแซมถนนลูกรังสายบ้านกุดคู หมู่ที่ 4 ถึง บ้านเมืองนาข่า	เพื่อให้ประชาชนมีความสะดวกในการสัญจรไป- มา	ซ่อมแซมถนนลูกรังสายบ้านกุดคู หมู่ที่ 4 ถึง บ้านเมืองนาข่า ความยาว 6 เมตร ยาว 600 เมตร	-	-	-	-	100,000	ระยะทางถนนที่ได้รับการซ่อมแซม	ประชาชนได้รับความสะดวกในการสัญจรไป-มา	กองช่าง /อบจ. /หน่วยงานภาครัฐอื่น
10	โครงการซ่อมแซมถนนลูกรังจากสายบ้านท่าบ่อ หมู่ที่ 5 ถึง วัดป่าสถิตธรรม บ้านวังคางสูง หมู่ที่ 6	เพื่อให้ประชาชนมีความสะดวกในการสัญจรไป- มา	ซ่อมแซมถนนลูกรังจากสายบ้านท่าบ่อ หมู่ที่ 5 ถึง วัดป่าสถิตธรรม บ้านวังคางสูง หมู่ที่ 6 ความกว้าง 6 เมตร ยาว 500 เมตร	-	-	-	-	50,000	ระยะทางถนนที่ได้รับการซ่อมแซม	ประชาชนได้รับความสะดวกในการสัญจรไป-มา	กองช่าง /อบจ. /หน่วยงานภาครัฐอื่น
11	โครงการซ่อมแซมถนนลูกรังจากสายบ้านท่าบ่อ หมู่ที่ 5-บ้านฝั่ง หมู่ที่ 2	เพื่อให้ประชาชนมีความสะดวกในการสัญจรไป- มา	ซ่อมแซมถนนลูกรังจากสายบ้านท่าบ่อ หมู่ที่ 5-บ้านฝั่ง หมู่ที่ 2 ความกว้าง 6 เมตร ยาว 500 เมตร	-	-	-	-	50,000	ระยะทางถนนที่ได้รับการซ่อมแซม	ประชาชนได้รับความสะดวกในการสัญจรไป-มา	กองช่าง /อบจ. /หน่วยงานภาครัฐอื่น

3. ยุทธศาสตร์การพัฒนาด้านโครงสร้างพื้นฐาน

แบบ ผ. 02

3.1 แผนงานเคหะและชุมชน

ที่	โครงการ/กิจกรรม	วัตถุประสงค์	เป้าหมาย (ผลผลิตของโครงการ)	งบประมาณและที่ผ่านมา					ตัวชี้วัด (KPI)	ผลลัพธ์ที่คาดว่าจะได้รับ	หน่วยงานที่รับผิดชอบ
				2561 (บาท)	2562 (บาท)	2563 (บาท)	2564 (บาท)	2565 (บาท)			
12	โครงการซ่อมแซมถนนลูกรังจากสายบ้านวังคางสูง-บ้านเมืองนาซำ ถึง บ้านทุ่งกว้างพัฒนา หมู่ที่ 13	เพื่อให้ประชาชนมีความสะดวกในการสัญจร ไป- มา	ซ่อมแซมถนนลูกรังจากสายบ้านวังคางสูง-บ้านเมืองนาซำ ถึง บ้านทุ่งกว้างพัฒนา หมู่ที่ 13 ความกว้าง 6 เมตร ยาว 500 เมตร	-	-	-	-	50,000	ระยะทางถนนที่ได้รับการซ่อมแซม	ประชาชนได้รับความสะดวกในการสัญจร ไป-มา	กองช่าง /อบจ. /หน่วยงานภาครัฐอื่น
13	โครงการซ่อมแซมถนนลูกรังจากถนนสายบ้านชัย-สร้างคอม ถึง บ้านนางสนธิ ผาทอง บ้านวังคางสูง หมู่ที่ 6	เพื่อให้ประชาชนมีความสะดวกในการสัญจร ไป- มา	ซ่อมแซมถนนลูกรังจากถนนสายบ้านชัย-สร้างคอมถึง บ้านนางสนธิ ผาทอง บ้านวังคางสูง หมู่ที่ 6 ความกว้าง 6 เมตร ยาว 400 เมตร	-	-	-	-	50,000	ระยะทางถนนที่ได้รับการซ่อมแซม	ประชาชนได้รับความสะดวกในการสัญจร ไป-มา	กองช่าง /อบจ. /หน่วยงานภาครัฐอื่น



3. ยุทธศาสตร์การพัฒนาด้านโครงสร้างพื้นฐาน

แบบ ผ. 02

3.1 แผนงานเคหะและชุมชน

ที่	โครงการ/กิจกรรม	วัตถุประสงค์	เป้าหมาย (ผลผลิตของโครงการ)	งบประมาณและที่ผ่านมา					ตัวชี้วัด (KPI)	ผลลัพธ์ที่คาดว่าจะได้รับ	หน่วยงานที่รับผิดชอบ
				2561 (บาท)	2562 (บาท)	2563 (บาท)	2564 (บาท)	2565 (บาท)			
14	โครงการซ่อมแซมถนนลูกรังจากถนนนายสำเนียง เวียงคำ ถึง นานายทองแดง บ้านวังคางสูง หมู่ที่ 6	เพื่อให้ประชาชนมีความสะดวกในการสัญจรไป- มา	ซ่อมแซมถนนลูกรังจากถนนนายสำเนียง เวียงคำ ถึง นานายทองแดง บ้านวังคางสูง หมู่ที่ 6 ความกว้าง 6 เมตร ยาว 400 เมตร	-	-	-	-	50,000	ระยะทางถนนที่ได้รับการซ่อมแซม	ประชาชนได้รับความสะดวกในการสัญจรไป-มา	กองช่าง /อบจ. /หน่วยงานภาครัฐอื่น
15	โครงการซ่อมแซมถนนลูกรังจากบ้านนางคำปุ่น เขจรพร ถึง หนองก้านเหล็ก บ้านวังคางสูง หมู่ที่ 6	เพื่อให้ประชาชนมีความสะดวกในการสัญจรไป- มา	ซ่อมแซมถนนลูกรังจากบ้านนางคำปุ่น เขจรพร ถึง หนองก้านเหล็ก บ้านวังคางสูง หมู่ที่ 6 ความกว้าง 4 เมตร ยาว 400 เมตร	-	-	-	-	50,000	ระยะทางถนนที่ได้รับการซ่อมแซม	ประชาชนได้รับความสะดวกในการสัญจรไป-มา	กองช่าง /อบจ. /หน่วยงานภาครัฐอื่น

3. ยุทธศาสตร์การพัฒนาด้านโครงสร้างพื้นฐาน

แบบ ผ. 02

3.1 แผนงานเคหะและชุมชน

ที่	โครงการ/กิจกรรม	วัตถุประสงค์	เป้าหมาย (ผลผลิตของโครงการ)	งบประมาณและที่ผ่านมา					ตัวชี้วัด (KPI)	ผลลัพธ์ที่คาดว่าจะได้รับ	หน่วยงานที่รับผิดชอบ
				2561 (บาท)	2562 (บาท)	2563 (บาท)	2564 (บาท)	2565 (บาท)			
16	โครงการซ่อมแซมถนนลูกรังจากสายบ้านสุว หมู่ที่ 8-บ้านฝั่ง	เพื่อให้ประชาชนมีความสะดวกในการสัญจรไป- มา	ซ่อมแซมถนนลูกรังจากสายบ้านสุว หมู่ที่ 8-บ้านฝั่งนางสนธิ ผาทองบ้านวังคางสูง หมู่ที่ 6 ความกว้าง 6 เมตร ยาว 800 เมตร	-	-	-	-	100,000	ระยะทางถนนที่ได้รับการซ่อมแซม	ประชาชนได้รับความสะดวกในการสัญจรไป-มา	กองช่าง /อบจ. /หน่วยงานภาครัฐอื่น
17	โครงการซ่อมแซมถนนลูกรังจากสายบ้านนายประภาส โทหา-บั้งไฟล้าน	เพื่อให้ประชาชนมีความสะดวกในการสัญจรไป- มา	โครงการซ่อมแซมถนนลูกรังจากสายบ้านนายประภาส โทหา-บั้งไฟล้าน หมู่ที่ 6 ความกว้าง 6 เมตร ยาว 500 เมตร	-	-	-	-	50,000	ระยะทางถนนที่ได้รับการซ่อมแซม	ประชาชนได้รับความสะดวกในการสัญจรไป-มา	กองช่าง /อบจ. /หน่วยงานภาครัฐอื่น
18	โครงการซ่อมแซมถนนลูกรังจากสายบ้านดงข้าวหลาม ถึง วังเดือนห้า	เพื่อให้ประชาชนมีความสะดวกในการสัญจรไป- มา	ซ่อมแซมถนนลูกรังจากสายบ้านดงข้าวหลาม ถึง วังเดือนห้า บ้านวังคางสูง หมู่ที่ 6 ความกว้าง 6 เมตร ยาว 500 เมตร	-	-	-	-	50,000	ระยะทางถนนที่ได้รับการซ่อมแซม	ประชาชนได้รับความสะดวกในการสัญจรไป-มา	กองช่าง /อบจ. /หน่วยงานภาครัฐอื่น

3. ยุทธศาสตร์การพัฒนาด้านโครงสร้างพื้นฐาน

แบบ ผ. 02

3.1 แผนงานเคหะและชุมชน

ที่	โครงการ/กิจกรรม	วัตถุประสงค์	เป้าหมาย (ผลผลิตของโครงการ)	งบประมาณและที่ผ่านมา					ตัวชี้วัด (KPI)	ผลลัพธ์ที่คาดว่าจะได้รับ	หน่วยงานที่รับผิดชอบ
				2561 (บาท)	2562 (บาท)	2563 (บาท)	2564 (บาท)	2565 (บาท)			
19	โครงการซ่อมแซมถนนลูกรังจากสายบ้านดงข้าวหลาม ถึง ถนนสายบ้านกุดตู๋-นาใหม่	เพื่อให้ประชาชนมีความสะดวกในการสัญจร ไป- มา	ซ่อมแซมถนนลูกรังจากสายบ้านดงข้าวหลาม ถึง ถนนสายบ้านกุดตู๋-นาใหม่ ความกว้าง 6 เมตร ยาว 500 เมตร	-	-	-	-	50,000	ระยะทางถนนที่ได้รับการซ่อมแซม	ประชาชนได้รับความสะดวกในการสัญจร ไป-มา	กองช่าง /อบจ. /หน่วยงานภาครัฐอื่น
20	โครงการซ่อมแซมถนนลูกรังสายวัดป่าบ้านแสนอุดม-บ้านปอพาน	เพื่อให้ประชาชนมีความสะดวกในการสัญจร ไป- มา	โครงการซ่อมแซมถนนลูกรังจากสายบ้านนายประภาส โทหา-บั้งไฟล้าน หมู่ที่ 6 ความกว้าง 6 เมตร ยาว 500 เมตร	-	-	-	-	50,000	ระยะทางถนนที่ได้รับการซ่อมแซม	ประชาชนได้รับความสะดวกในการสัญจร ไป-มา	กองช่าง /อบจ. /หน่วยงานภาครัฐอื่น
21	โครงการซ่อมแซมถนนลูกรังสายวัดป่าบ้านแสนอุดม-สามแยกบ้านเมืองนาซำ	เพื่อให้ประชาชนมีความสะดวกในการสัญจร ไป- มา	ซ่อมแซมถนนลูกรังสายวัดป่าบ้านแสนอุดม-สามแยกบ้านเมืองนาซำ ความกว้าง 6 เมตร ยาว 500 เมตร	-	-	-	-	50,000	ระยะทางถนนที่ได้รับการซ่อมแซม	ประชาชนได้รับความสะดวกในการสัญจร ไป-มา	กองช่าง /อบจ. /หน่วยงานภาครัฐอื่น

3. ยุทธศาสตร์การพัฒนาด้านโครงสร้างพื้นฐาน

แบบ ผ. 02

3.1 แผนงานเคหะและชุมชน

ที่	โครงการ/กิจกรรม	วัตถุประสงค์	เป้าหมาย (ผลผลิตของโครงการ)	งบประมาณและที่ผ่านมา					ตัวชี้วัด (KPI)	ผลลัพธ์ที่คาดว่าจะได้รับ	หน่วยงานที่รับผิดชอบ
				2561 (บาท)	2562 (บาท)	2563 (บาท)	2564 (บาท)	2565 (บาท)			
22	โครงการซ่อมแซมถนน ลูกรังสายบ้านศรีบุญทัน- บ้านหนองสองห้อง	เพื่อให้ประชาชนมีความ สะดวกในการสัญจร ไป- มา	ซ่อมแซมถนนลูกรังสาย บ้านศรีบุญทัน-บ้าน หนองสองห้อง ความ กว้าง 6 เมตร ยาว 500 เมตร	-	-	-	-	50,000	ระยะทางถนน ที่ได้รับการ ซ่อมแซม	ประชาชนได้รับ ความสะดวกใน การสัญจร ไป-มา	กองช่าง /อบจ. /หน่วยงาน ภาครัฐอื่น
23	โครงการซ่อมแซมถนน ลูกรังสายบ้านศรีบุญทัน- บ้านโนนประเสริฐ หมู่ที่ 12	เพื่อให้ประชาชนมีความ สะดวกในการสัญจร ไป- มา	ซ่อมแซมถนนลูกรังจาก สายบ้านนายประภาส โทหา-บึงไฟล้าน หมู่ที่ 6 ความกว้าง 6 เมตร ยาว 500 เมตร	-	-	-	-	50,000	ระยะทางถนน ที่ได้รับการ ซ่อมแซม	ประชาชนได้รับ ความสะดวกใน การสัญจร ไป-มา	กองช่าง /อบจ. /หน่วยงาน ภาครัฐอื่น
24	โครงการซ่อมแซมถนน ลูกรังสายบ้าน โนนประเสริฐ หมู่ที่ 12- บ้านสระแก้ว	เพื่อให้ประชาชนมีความ สะดวกในการสัญจร ไป- มา	โครงการซ่อมแซมถนน ลูกรังสายบ้าน โนนประเสริฐ หมู่ที่ 12- บ้านสระแก้ว ความ กว้าง 6 เมตร ยาว 300 เมตร	-	-	-	-	50,000	ระยะทางถนน ที่ได้รับการ ซ่อมแซม	ประชาชนได้รับ ความสะดวกใน การสัญจร ไป-มา	กองช่าง /อบจ. /หน่วยงาน ภาครัฐอื่น

3. ยุทธศาสตร์การพัฒนาด้านโครงสร้างพื้นฐาน

แบบ ผ. 02

3.1 แผนงานเคหะและชุมชน

ที่	โครงการ/กิจกรรม	วัตถุประสงค์	เป้าหมาย (ผลผลิตของโครงการ)	งบประมาณและที่ผ่านมา					ตัวชี้วัด (KPI)	ผลลัพธ์ที่คาดว่าจะได้รับ	หน่วยงานที่รับผิดชอบ
				2561 (บาท)	2562 (บาท)	2563 (บาท)	2564 (บาท)	2565 (บาท)			
25	โครงการซ่อมแซมถนน ลูกรังสายบ้านโนน ประเสริฐ-บ้านคำล้อม	เพื่อให้ประชาชนมีความ สะดวกในการสัญจร ไป- มา	โครงการซ่อมแซมถนน ลูกรังสายบ้านโนน ประเสริฐ-บ้านคำล้อม ความกว้าง 6 เมตร ยาว 500 เมตร	-	-	-	-	50,000	ระยะทางถนน ที่ได้รับการ ซ่อมแซม	ประชาชนได้รับ ความสะดวกใน การสัญจร ไป-มา	กองช่าง /อบจ. /หน่วยงาน ภาครัฐอื่น
26	โครงการซ่อมแซมถนน ลูกรังสายบ้านทุ่งกว้าง □ พัฒนา หมู่ที่ 13 ถึง สาย บ้านวังคางสูง หมู่ที่ 6 บ้านฝั่ง หมู่ที่ 2	เพื่อให้ประชาชนมีความ สะดวกในการสัญจร ไป- มา	ซ่อมแซมถนนลูกรังสาย บ้านทุ่งกว้างพัฒนา □ หมู่ที่ 13 ถึง สาย บ้านวังคางสูง หมู่ที่ 6 บ้านฝั่ง หมู่ที่ 2 ความกว้าง 6 เมตร ยาว 500 เมตร	-	-	-	-	50,000	ระยะทางถนน ที่ได้รับการ ซ่อมแซม	ประชาชนได้รับ ความสะดวกใน การสัญจร ไป-มา	กองช่าง /อบจ. /หน่วยงาน ภาครัฐอื่น

3. ยุทธศาสตร์การพัฒนาด้านโครงสร้างพื้นฐาน

แบบ ผ. 02

3.1 แผนงานเคหะและชุมชน

ที่	โครงการ/กิจกรรม	วัตถุประสงค์	เป้าหมาย (ผลผลิตของโครงการ)	งบประมาณและที่ผ่านมา					ตัวชี้วัด (KPI)	ผลลัพธ์ที่คาดว่าจะได้รับ	หน่วยงานที่รับผิดชอบ
				2561 (บาท)	2562 (บาท)	2563 (บาท)	2564 (บาท)	2565 (บาท)			
27	โครงการซ่อมแซมถนนลูกรังจากสายบ้านวังคางสูง-บ้านเมืองนาซำ ถึง บ้านทุ่งกว้างพัฒนา หมู่ที่ 13	เพื่อให้ประชาชนมีความสะดวกในการสัญจรไป- มา	ซ่อมแซมถนนลูกรังจากสายบ้านวังคางสูง-บ้านเมืองนาซำ ถึง บ้านทุ่งกว้างพัฒนา หมู่ที่ 13 ความกว้าง 6 เมตร ยาว 500 เมตร	-	-	-	-	50,000	ระยะทางถนนที่ได้รับการซ่อมแซม	ประชาชนได้รับความสะดวกในการสัญจรไป-มา	กองช่าง /อบจ. /หน่วยงานภาครัฐอื่น
<b>รวม</b>	<b>27 โครงการ</b>	-	-	-	-	-	-	<b>1,650,000</b>	-	-	-

ก. ยุทธศาสตร์การพัฒนาจังหวัดที่ 5 การจัดการทรัพยากรธรรมชาติและสิ่งแวดล้อมเพื่อใช้ประโยชน์อย่างยั่งยืน

ข. ยุทธศาสตร์การพัฒนาขององค์กรปกครองส่วนท้องถิ่นในเขตจังหวัดที่ 1 ด้านการส่งเสริมการพัฒนาเศรษฐกิจ การผลิต และบริหารที่เป็นมิตรกับสิ่งแวดล้อม

5. ยุทธศาสตร์พัฒนาด้านทรัพยากรธรรมชาติและสิ่งแวดล้อม และการพัฒนาแหล่งน้ำ

#### 5.1 แผนงานการเกษตร

ที่	โครงการ/กิจกรรม	วัตถุประสงค์	เป้าหมาย (ผลผลิตของโครงการ)	งบประมาณและที่ผ่านมา					ตัวชี้วัด (KPI)	ผลลัพธ์ที่คาดว่าจะได้รับ	หน่วยงานที่รับผิดชอบ
				2561 (บาท)	2562 (บาท)	2563 (บาท)	2564 (บาท)	2565 (บาท)			
1	โครงการธนาคารน้ำใต้ดินแบบพอเพียง (SGB) ระบบปิด (ครัวเรือน) หมู่ที่ 1	เพื่อแก้ไขปัญหาหน้าท่วมขังกำจัดน้ำเสียในครัวเรือน	ธนาคารน้ำใต้ดินระบบปิดแบบครัวเรือน บ้านนาใหม่ หมู่ที่ 1 จำนวน 20 บ่อ	-	-	-	-	300,000	จำนวนบ่อที่ทำระบบธนาคารน้ำใต้ดิน	ป้องกันน้ำท่วมขัง	สำนักปลัด /อบจ. /หน่วยงานภาครัฐอื่น
2	โครงการธนาคารน้ำใต้ดินแบบพอเพียง (SGB) ระบบปิด (ครัวเรือน) หมู่ที่ 2	เพื่อแก้ไขปัญหาหน้าท่วมขังกำจัดน้ำเสียในครัวเรือน	ธนาคารน้ำใต้ดินระบบปิดแบบครัวเรือน บ้านผึ่ง หมู่ที่ 2 จำนวน 20 บ่อ	-	-	-	-	300,000	จำนวนบ่อที่ทำระบบธนาคารน้ำใต้ดิน	ป้องกันน้ำท่วมขัง	สำนักปลัด /อบจ. /หน่วยงานภาครัฐอื่น
3	โครงการธนาคารน้ำใต้ดินแบบพอเพียง (SGB) ระบบปิด (ครัวเรือน) หมู่ที่ 3	เพื่อแก้ไขปัญหาหน้าท่วมขังกำจัดน้ำเสียในครัวเรือน	ธนาคารน้ำใต้ดินระบบปิดแบบครัวเรือน บ้านนาขี้นาค หมู่ที่ 3 จำนวน 20 บ่อ	-	-	-	-	300,000	จำนวนบ่อที่ทำระบบธนาคารน้ำใต้ดิน	ป้องกันน้ำท่วมขัง	สำนักปลัด /อบจ. /หน่วยงานภาครัฐอื่น
4	โครงการธนาคารน้ำใต้ดินแบบพอเพียง (SGB) ระบบปิด (ครัวเรือน) หมู่ที่ 4	เพื่อแก้ไขปัญหาหน้าท่วมขังกำจัดน้ำเสียในครัวเรือน	ธนาคารน้ำใต้ดินระบบปิดแบบครัวเรือน บ้านกุดตู หมู่ที่ 4 จำนวน 20 บ่อ	-	-	-	-	300,000	จำนวนบ่อที่ทำระบบธนาคารน้ำใต้ดิน	ป้องกันน้ำท่วมขัง	สำนักปลัด /อบจ. /หน่วยงานภาครัฐอื่น

5. ยุทธศาสตร์การพัฒนาด้านทรัพยากรธรรมชาติและสิ่งแวดล้อม และการพัฒนาแหล่งน้ำ

แบบ ผ. 02

5.1 แผนงานการเกษตร

ที่	โครงการ/กิจกรรม	วัตถุประสงค์	เป้าหมาย (ผลผลิตของโครงการ)	งบประมาณและที่ผ่านมา					ตัวชี้วัด (KPI)	ผลลัพธ์ที่คาดว่าจะได้รับ	หน่วยงานที่รับผิดชอบ
				2561 (บาท)	2562 (บาท)	2563 (บาท)	2564 (บาท)	2565 (บาท)			
5	โครงการธนาคารน้ำใต้ดินแบบพอเพียง (SGB) ระบบปิด (ครัวเรือน) หมู่ที่ 5	เพื่อแก้ไขปัญหาหน้าท่วมขังกำจัดน้ำเสียในครัวเรือน	ธนาคารน้ำใต้ดินระบบปิดแบบครัวเรือน บ้านท่าบ่ออย่าง หมู่ที่ 5 จำนวน 20 บ่อ	-	-	-	-	300,000	จำนวนบ่อที่ทำระบบธนาคารน้ำใต้ดิน	ป้องกันน้ำท่วมขัง	สำนักปลัด/อบจ./หน่วยงานภาครัฐอื่น
6	โครงการธนาคารน้ำใต้ดินแบบพอเพียง (SGB) ระบบปิด (ครัวเรือน) หมู่ที่ 6	เพื่อแก้ไขปัญหาหน้าท่วมขังกำจัดน้ำเสียในครัวเรือน	ธนาคารน้ำใต้ดินระบบปิดแบบครัวเรือน บ้านวังคางสูง หมู่ที่ 6 จำนวน 20 บ่อ	-	-	-	-	300,000	จำนวนบ่อที่ทำระบบธนาคารน้ำใต้ดิน	ป้องกันน้ำท่วมขัง	สำนักปลัด/อบจ./หน่วยงานภาครัฐอื่น
7	โครงการธนาคารน้ำใต้ดินแบบพอเพียง (SGB) ระบบปิด (ครัวเรือน) หมู่ที่ 7	เพื่อแก้ไขปัญหาหน้าท่วมขังกำจัดน้ำเสียในครัวเรือน	ธนาคารน้ำใต้ดินระบบปิดแบบครัวเรือน บ้านหาคำวัง หมู่ที่ 7 จำนวน 20 บ่อ	-	-	-	-	300,000	จำนวนบ่อที่ทำระบบธนาคารน้ำใต้ดิน	ป้องกันน้ำท่วมขัง	สำนักปลัด/อบจ./หน่วยงานภาครัฐอื่น
8	โครงการธนาคารน้ำใต้ดินแบบพอเพียง (SGB) ระบบปิด (ครัวเรือน) หมู่ที่ 8	เพื่อแก้ไขปัญหาหน้าท่วมขังกำจัดน้ำเสียในครัวเรือน	ธนาคารน้ำใต้ดินระบบปิดแบบครัวเรือน บ้านสุวอ หมู่ที่ 8 จำนวน 20 บ่อ	-	-	-	-	300,000	จำนวนบ่อที่ทำระบบธนาคารน้ำใต้ดิน	ป้องกันน้ำท่วมขัง	สำนักปลัด/อบจ./หน่วยงานภาครัฐอื่น



5. ยุทธศาสตร์การพัฒนาด้านทรัพยากรธรรมชาติและสิ่งแวดล้อม และการพัฒนาแหล่งน้ำ

แบบ ผ. 02

5.1 แผนงานการเกษตร

ที่	โครงการ/กิจกรรม	วัตถุประสงค์	เป้าหมาย (ผลผลิตของโครงการ)	งบประมาณและที่ผ่านมา					ตัวชี้วัด (KPI)	ผลลัพธ์ที่คาดว่าจะได้รับ	หน่วยงานที่รับผิดชอบ
				2561 (บาท)	2562 (บาท)	2563 (บาท)	2564 (บาท)	2565 (บาท)			
9	โครงการธนาคารน้ำใต้ดินแบบพอเพียง (SGB) ระบบปิด (ครัวเรือน) หมู่ที่ 9	เพื่อแก้ไขปัญหาหน้าท่วมขังกำจัดน้ำเสียในครัวเรือน	ธนาคารน้ำใต้ดินระบบปิดแบบครัวเรือน บ้านแสนอุดม หมู่ที่ 9 จำนวน 20 บ่อ	-	-	-	-	300,000	จำนวนบ่อที่ทำระบบธนาคารน้ำใต้ดิน	ป้องกันน้ำท่วมขัง	สำนักปลัด/อบจ./หน่วยงานภาครัฐอื่น
10	โครงการธนาคารน้ำใต้ดินแบบพอเพียง (SGB) ระบบปิด (ครัวเรือน) หมู่ที่ 10	เพื่อแก้ไขปัญหาหน้าท่วมขังกำจัดน้ำเสียในครัวเรือน	ธนาคารน้ำใต้ดินระบบปิดแบบครัวเรือน บ้านเมืองนาซ่า หมู่ที่ 10 จำนวน 20 บ่อ	-	-	-	-	300,000	จำนวนบ่อที่ทำระบบธนาคารน้ำใต้ดิน	ป้องกันน้ำท่วมขัง	สำนักปลัด/อบจ./หน่วยงานภาครัฐอื่น
11	โครงการธนาคารน้ำใต้ดินแบบพอเพียง (SGB) ระบบปิด (ครัวเรือน) หมู่ที่ 11	เพื่อแก้ไขปัญหาหน้าท่วมขังกำจัดน้ำเสียในครัวเรือน	ธนาคารน้ำใต้ดินระบบปิดแบบครัวเรือน บ้านศรีบุญทัน หมู่ที่ 11 จำนวน 20 บ่อ	-	-	-	-	300,000	จำนวนบ่อที่ทำระบบธนาคารน้ำใต้ดิน	ป้องกันน้ำท่วมขัง	สำนักปลัด/อบจ./หน่วยงานภาครัฐอื่น
12	โครงการธนาคารน้ำใต้ดินแบบพอเพียง (SGB) ระบบปิด (ครัวเรือน) หมู่ที่ 12	เพื่อแก้ไขปัญหาหน้าท่วมขังกำจัดน้ำเสียในครัวเรือน	ธนาคารน้ำใต้ดินระบบปิดแบบครัวเรือน บ้านโนนประเสริฐ หมู่ที่ 12 จำนวน 20 บ่อ	-	-	-	-	300,000	จำนวนบ่อที่ทำระบบธนาคารน้ำใต้ดิน	ป้องกันน้ำท่วมขัง	สำนักปลัด/อบจ./หน่วยงานภาครัฐอื่น

5. ยุทธศาสตร์การพัฒนาด้านทรัพยากรธรรมชาติสิ่งแวดล้อม และการพัฒนาแหล่งน้ำ

แบบ ผ. 02

5.1 แผนงานการเกษตร

ที่	โครงการ/กิจกรรม	วัตถุประสงค์	เป้าหมาย (ผลผลิตของโครงการ)	งบประมาณและที่ผ่านมา					ตัวชี้วัด (KPI)	ผลลัพธ์ที่คาดว่าจะได้รับ	หน่วยงานที่รับผิดชอบ
				2561 (บาท)	2562 (บาท)	2563 (บาท)	2564 (บาท)	2565 (บาท)			
13	โครงการธนาคารน้ำใต้ดินแบบพอเพียง (SGB) ระบบปิด (ครัวเรือน) หมู่ที่ 13	เพื่อแก้ไขปัญหาหน้าท่วมขังกำจัดน้ำเสียในครัวเรือน	ธนาคารน้ำใต้ดินระบบปิดแบบครัวเรือน บ้านทุ่งกว้างพัฒนา หมู่ที่ 13 จำนวน 20 บ่อ	-	-	-	-	300,000	จำนวนบ่อที่ทำระบบธนาคารน้ำใต้ดิน	ป้องกันหน้าท่วมขัง	สำนักปลัด/อบจ./หน่วยงานภาครัฐอื่น
รวม	13 โครงการ	-	-					3,900,000	-	-	-

## ส่วนที่ 4

### การติดตามและประเมินผล

#### ขั้นตอนของการติดตามและประเมินผลแผนพัฒนาท้องถิ่น

**ขั้นตอนที่ 1.** คณะกรรมการติดตามและประเมินผลแผนพัฒนาท้องถิ่นร่วมประชุมเพื่อกำหนดกรอบแนวทาง และวิธีการในการติดตามและประเมินผลแผนยุทธศาสตร์ แผนพัฒนาสามปีและประเมินผลโครงการพัฒนาตามแผนท้องถิ่น ดังนี้

1.1 การกำหนดกรอบ แผนงาน และวิธีการ ในการติดตามและประเมินผลแผนพัฒนา อาจกำหนดแนวทางในการติดตามและประเมินผลแผนยุทธศาสตร์ และแผนพัฒนาท้องถิ่น ดังนี้

- 1) ความสอดคล้องของยุทธศาสตร์ แผน และกลยุทธ์ที่กำหนด
- 2) ความเพียงพอของทรัพยากรเพื่อการดำเนินการกิจกรรมของหน่วยงาน
- 3) ความก้าวหน้า กิจกรรมที่กำหนดไว้ตามแผน โดยมีการติดตามผล
- 4) ประสิทธิภาพ เป็นการศึกษความสัมพันธ์ระหว่างผลผลิตกับทรัพยากรที่ใช้โดยมีการประเมินประสิทธิภาพ
- 5) ประสิทธิผล เป็นการศึกษารายละเอียดที่ได้รับ
- 6) ผลลัพธ์และผลผลิต เป็นการประเมินผลประโยชน์ที่เกิดจากการทำกิจกรรมที่มีต่อกลุ่มเป้าหมายที่ได้รับบริการ และการประเมินผลผลิตที่เกิดขึ้นจากกิจกรรม
- 7) การประเมินผลกระทบ เป็นการศึกษารายละเอียดที่ได้รับรวมยอด

1.2 การกำหนดกรอบ แผนงาน และวิธีการ ในการติดตามและประเมินผลโครงการ ตามแผนพัฒนาสามปี อาจกำหนดแนวทาง ดังนี้

- 1) การประเมินผลกระบวนการ หรือ การประเมินประสิทธิภาพ ตามแผนพัฒนา
- 2) การประเมินผลโครงการ หรือ การประเมินประสิทธิภาพ
- 3) การประเมินผลกระทบ

**ขั้นตอนที่ 2** คณะกรรมการติดตามและประเมินผลแผนพัฒนาท้องถิ่นดำเนินการติดตามและประเมินแผนยุทธศาสตร์การพัฒนา และแผนพัฒนาสามปี ตามกรอบแผนงานและวิธีการที่กำหนด โดยสามารถ

ติดตามและประเมินผลได้ตลอดระยะเวลาของแผนยุทธศาสตร์การพัฒนาและแผนพัฒนาสามปีขององค์กรปกครองส่วนท้องถิ่น

**ขั้นตอนที่ 3** คณะกรรมการติดตามและประเมินผลแผนพัฒนาท้องถิ่นดำเนินการติดตามและประเมินแผนยุทธศาสตร์การพัฒนา และแผนพัฒนาสามปี ตามกรอบแผนงานและวิธีการที่กำหนด โดยสามารถติดตามและประเมินผลได้ตั้งแต่ก่อนเริ่มโครงการพัฒนาตามแผนการดำเนินงานจนถึงสิ้นสุดโครงการ

**ขั้นตอนที่ 4** รายงานผลและเสนอความเห็นซึ่งได้จากการติดตามและประเมินผลแผนยุทธศาสตร์การพัฒนา แผนพัฒนาสามปี และผลการติดตามและประเมินผลโครงการพัฒนาตามแผนพัฒนาสามปีต่อผู้บริหาร เพื่อให้ผู้บริหารท้องถิ่นเสนอต่อสภาท้องถิ่น คณะกรรมการพัฒนาท้องถิ่นและคณะกรรมการประสานแผนพัฒนาท้องถิ่นระดับจังหวัด พร้อมประกาศผลการติดตามและประเมินผลให้ประชาชนในท้องถิ่นทราบโดยทั่วกันอย่างน้อยปีละหนึ่งครั้ง

**ขั้นตอนที่ 5** คณะกรรมการติดตามและประเมินผลแผนพัฒนาท้องถิ่น อาจให้ความเห็นหรือขอเสนอแนะในรายงานติดตามและประเมินผลแผนยุทธศาสตร์การพัฒนา และแผนพัฒนาท้องถิ่นสี่ปี และโครงการพัฒนาต่อผู้บริหารท้องถิ่น เพื่อให้

ผู้บริหารท้องถิ่นเสนอต่อสภาท้องถิ่น คณะกรรมการพัฒนาท้องถิ่นและคณะกรรมการประสานแผนพัฒนาท้องถิ่นระดับจังหวัดได้

## **ระเบียบ วิธีในการและเครื่องมือที่ใช้ในการติดตามและประเมินผล**

### **ความสำคัญของการติดตาม และประเมินผล**

การติดตามถือได้ว่าเป็นเครื่องมือที่จำเป็นในการปรับปรุงประสิทธิภาพของโครงการที่ดำเนินการอยู่โดยที่ “การติดตาม” (monitoring) หมายถึง กิจกรรมภายในโครงการซึ่งถูกออกแบบมา เพื่อให้ข้อมูลป้อนกลับ (feedback) เกี่ยวกับการดำเนินงานโครงการ ปัญหาที่กำลังเผชิญอยู่และประสิทธิภาพของวิธีการดำเนินงาน หากไม่มีระบบติดตามของโครงการแล้ว ย่อมส่งผลให้เกิดความล่าช้าในการดำเนินงานให้ลุล่วง ค่าใช้จ่ายโครงการสูงเกินกว่าที่กำหนดไว้ กลุ่มเป้าหมายหลักของโครงการไม่ได้รับประโยชน์หรือได้รับน้อยกว่าที่ควรจะเป็น เกิดปัญหาในการควบคุมคุณภาพของการดำเนินงานเสียเวลาในการตรวจสอบความขัดแย้งในการปฏิบัติงานภายในหน่วยงานหรือระหว่างหน่วยงานกับกลุ่มเป้าหมายที่ได้รับประโยชน์จากโครงการ

ในทางตรงกันข้ามหากโครงการมีระบบติดตามที่ดีแล้ว จะก่อให้เกิดประสิทธิภาพในการใช้ต้นทุน (Cost-effective) ดำเนินงานด้านต่าง ๆ ยกตัวอย่างเช่น การให้ข้อมูลป้อนกลับเกี่ยวกับการบรรลุเป้าหมายของโครงการต่าง ๆ การระบุปัญหาที่เกิดขึ้นในโครงการและการเสนอทางแก้ปัญหา การติดตามดูความสามารถในการเข้าถึงโครงการของกลุ่มเป้าหมาย การติดตามดูประสิทธิภาพในการดำเนินงานของส่วนต่าง ๆ ในโครงการ และการเสนอวิธีการปรับปรุงดำเนินงาน

ในส่วนของ “การประเมินผล” นั้น เป็นสิ่งหนึ่งที่สำคัญสำหรับการดำเนินการเช่นเดียวกับการติดตาม เพราะผลที่ได้จากการประเมินจะใช้การปรับปรุง แก้ไข การขยายขอบเขต หรือการยุติการดำเนินการซึ่งขึ้นอยู่กับวัตถุประสงค์ของการประเมิน การประเมินผลแผนงานจึงเป็นสิ่งที่บ่งชี้ว่าแผนงานที่กำหนดไว้ได้มีการปฏิบัติหรือไม่ อย่างไร อันเป็นตัวชี้วัดว่าแผนหรือโครงการที่ได้ดำเนินการไปแล้วนั้นให้ผลเป็นอย่างไร นำไปสู่ความสำเร็จตามแผนงานที่กำหนดไว้หรือไม่ อีกทั้งการติดตามและประเมินผลยังเป็นการตรวจสอบดูว่ามีความสอดคล้องกับการใช้ทรัพยากร (งบประมาณ) เพียงใด ซึ่งผลที่ได้จากการติดตามและประเมินผลถือเป็นข้อมูลย้อนกลับ (Feedback) ที่สามารถนำไปในการปรับปรุงและการตัดสินใจต่อไป นอกจากนี้ การประเมินผลยังถือเป็นกระบวนการตัดสินใจคุณค่า และการตัดสินใจอย่างมีหลักเกณฑ์โดยใช้ข้อมูลที่เก็บรวบรวมอย่างเป็นระบบ มีความเที่ยงตรง เป็นปรนัย เชื่อถือได้

### **ลักษณะทั่วไปของระบบติดตามและประเมินผล**

ระบบติดตามและประเมินผลแผนการพัฒนางานองค์กรปกครองส่วนท้องถิ่น หรือในปัจจุบันเรียกว่า “แผนยุทธศาสตร์” จะสามารถติดตามแผนการปฏิบัติงานตามยุทธศาสตร์ที่ได้กำหนดไว้ได้โดยจะปรากฏรูปแบบของรายงานในทุกช่วงของแผนยุทธศาสตร์ โดยข้อมูลที่ได้จะถูกส่งไปยัง “หน่วยติดตามและประเมินผล” หรือ M&Unit (Monitoring And Evaluation Unit) ซึ่งได้แก่ “องค์การบริหารส่วนจังหวัด” ที่จะเป็นศูนย์กลางในการเก็บรวบรวมข้อมูลที่ได้จากการติดตามและจากการประเมินผล รวมตลอดจนเป็นศูนย์กลางในการวิเคราะห์ข้อมูลในภาพรวมของจังหวัด นอกจากนี้ยังทำหน้าที่เป็น “ระบบสัญญาณเตือนภัยล่วงหน้า” (Early Warning System) ว่าองค์กรปกครองส่วนท้องถิ่นมีแผนยุทธศาสตร์ที่ดีหรือไม่อย่างไร

องค์กรปกครองส่วนท้องถิ่นสามารถดำเนินการได้ตามแผนที่กำหนดไว้เพียงใด การดำเนินการตามแผนที่เกิดขึ้นเป็นอย่างไร เพื่อประโยชน์ต่อการปรับปรุงให้ผลบรรลุผลได้ในทุกช่วงของแผนต่อไปในอนาคต

### องค์ประกอบของระบบการติดตามและประเมินผล

ระบบของการติดตามและประเมินผลแผนการพัฒนาท้องถิ่นครั้งนี้ ประกอบไปด้วย องค์ประกอบ 3 ส่วนหลัก คือ ส่วนของปัจจัยนำเข้า (Input) ส่วนของกระบวนการติดตาม (Process) และส่วนของการประเมินผลลัพธ์ (Output, Goal) ซึ่งสามารถอธิบายรายละเอียดได้ ดังนี้

**1. ส่วนปัจจัยนำเข้า (Input)** คือ ปัจจัยที่องค์กรปกครองส่วนท้องถิ่นจะต้อง “มี” เพื่อนำเข้าสู่ระบบติดตามและประเมินผลแผนพัฒนาองค์กรปกครองส่วนท้องถิ่น อันได้แก่ แผนยุทธศาสตร์ผู้ประเมิน ผู้ถูกประเมิน และเครื่องมือในการประเมิน ฯลฯ ซึ่งแผนยุทธศาสตร์ของท้องถิ่นที่มีอยู่แล้วจะถูกส่งเข้าสู่องค์กรบริหารส่วนจังหวัด ซึ่งเป็นหน่วยติดตามและประเมินผล (M&E UNIT) เพื่อเป็นการ

รวบรวมฐานข้อมูลขององค์กรปกครองส่วนท้องถิ่นทั้งจังหวัดไว้โดยบทบาทของ M&E UNIT ต่อปัจจัยนำเข้ก็คือ การเป็นผู้วิเคราะห์แผนยุทธศาสตร์ ซึ่งเครื่องมือที่ใช้ในการประเมินแผนยุทธศาสตร์ขององค์กรปกครองส่วนท้องถิ่นโดยตนเองครั้งนี้ ได้แก่ **แบบรายงานแบบที่ 1 แบบช่วยกำกับการจัดทำแผนยุทธศาสตร์ขององค์กรปกครองส่วนท้องถิ่น เป็นการทบทวนว่าการจัดทำแผนได้ใช้กระบวนการครบทุกขั้นตอนหรือ อย่างไร**

**2. ส่วนของกระบวนการติดตาม (Process)**คือ ช่วงของการดำเนินงานตามแผนยุทธศาสตร์ของท้องถิ่น ทั้งในระดับองค์กรบริหารส่วนจังหวัด เทศบาล และองค์กรบริหารส่วนตำบล ซึ่งได้กำหนดเป็นการติดตามรายไตรมาสคือ ไตรมาสที่ 1 (ตุลาคม – ธันวาคม) ไตรมาสที่ 2 (มกราคม – มีนาคม) ไตรมาสที่ 3 (เมษายน – มิถุนายน) และไตรมาสที่ 4 (กรกฎาคม – กันยายน) ในแต่ละปี โดยการติดตามดังกล่าว เป็นการติดตามผลขั้นกลาง (IR หรือ Intermediate Result) ของแผนยุทธศาสตร์ว่าเป็นไปตามแผนยุทธศาสตร์ของท้องถิ่นที่ได้กำหนดไว้หรือไม่ ในรูปแบบของการรายงานเข้าสู่ส่วนกลาง โดยมีองค์กรบริหารส่วนจังหวัด เป็นหน่วยในการประสานแผนท้องถิ่นในระดับจังหวัด ซึ่งในการติดตามในขั้นตอนนี้เป็นช่วงที่ทำให้ทราบว่า แผนยุทธศาสตร์ที่ได้กำหนดไว้ดีหรือไม่สามารถวัดได้จริงหรือไม่ นอกจากนี้ การติดตามในทุกช่วงของแผนยังสามารถเป็น “สัญญาณเตือนภัยล่วงหน้า” (Early Warning System) ว่าแผนยุทธศาสตร์ที่ได้กำหนดไว้สามารถไปตามเป้าหมายที่ตั้งไว้ได้หรือไม่ เพื่อให้บุคลากรที่เกี่ยวข้องสามารถระดมความคิดในการปรับเปลี่ยนวิธีการดำเนินงานที่จะสามารถนำไปสู่การบรรลุแผนที่กำหนดไว้ได้ ซึ่งการรวบรวมข้อมูลในรูปแบบรายงานสู่ M&E Unit หรือองค์กรบริหารส่วนจังหวัดนี้ โดยการติดตามครั้งนี้ เครื่องมือที่ใช้ในการติดตามผลการดำเนินงานได้แก่ **แบบรายงานแบบที่ 2 แบบติดตามผลการดำเนินงานขององค์กรปกครองส่วนท้องถิ่น** ซึ่งประกอบไปด้วย การติดตามการดำเนินงานของโครงการ และการเปลี่ยนแปลงโครงการ การติดตามการใช้จ่ายงบประมาณ การติดตามโครงการที่ได้รับเงินอุดหนุนเฉพาะกิจ ตลอดจนปัญหาและอุปสรรคในการดำเนินงาน

**3. ส่วนของการประเมินผลลัพธ์ (Output, Goal)** เป็นการติดตามผลช่วงสุดท้ายหรือ อาจถูกเรียกว่า “การประเมินแผนยุทธศาสตร์” ซึ่งจะแสดงให้เห็นว่าเมื่อสิ้นสุดการดำเนินงานของแผนยุทธศาสตร์ ที่ผ่านมาในแต่ละปี ผลที่เกิดขึ้นเป็นไปตามเป้าหมายที่ได้กำหนดไว้หรือไม่ รวมทั้งจัดทำรายงานผลการติดตามแผนยุทธศาสตร์ไปสู่ M&E Unit ระดับจังหวัด เพื่อเป็นหน่วยในการรวบรวมข้อมูลและวิเคราะห์ข้อมูล เพื่อเป็นประโยชน์สำหรับ บุคลากร

หน่วยงาน และองค์กรที่เกี่ยวข้องได้ และเป็นฐานในการพัฒนาแผนยุทธศาสตร์ของท้องถิ่นในแผนต่อไปในอนาคต โดยเครื่องมือที่ใช้ในการประเมินผลลัพธ์ ได้แก่ **แบบรายงานแบบที่ 3/1 แบบ**

**ประเมินผลการดำเนินงานตามแผนยุทธศาสตร์** โดยมีเนื้อหาที่สำคัญในการประเมินได้แก่ ความพึงพอใจของผู้ที่เกี่ยวข้อง ต่อผลการดำเนินงานขององค์กรปกครองส่วนท้องถิ่นในภาพรวม (ผลจากแบบรายงาน แบบที่ 3/2) ความพึงพอใจของผู้เกี่ยวข้องต่อการดำเนินงานในแต่ละยุทธศาสตร์ และการเปลี่ยนแปลงของชุมชนตามตัวชี้วัดที่เลือก (ผลจากแบบรายงาน แบบที่ 3/3)

### **ความเป็นระบบของการติดตามและประเมินผล**

จากองค์ประกอบของระบบติดตามและประเมินผลแผนพัฒนาองค์กรปกครองส่วนท้องถิ่นข้างต้น สามารถแสดงให้เห็นถึงความเป็นระบบ (Systematic) ของรายงานในระบบติดตามและประเมินผลแผนพัฒนาองค์กรปกครองส่วนท้องถิ่น ได้ 2 ระดับใหญ่ คือ ระดับองค์การบริหารส่วนจังหวัด (อบจ.) ซึ่งจะเป็น M&E Unit ระดับจังหวัด และระดับเทศบาล องค์การบริหารส่วนตำบล (อบต.) ซึ่งจะมีหน่วย

ติดตามและประเมินด้วยตนเอง Self Assessment Unit เพื่อทำการเก็บรวบรวมข้อมูลและส่งข้อมูลให้กับ M&E Unit ขององค์การบริหารส่วนจังหวัด ทั้งนี้้องค์การบริหารส่วนจังหวัด (อบจ.) จะต้องมีบทบาทหลัก

3 บทบาท คือ บทบาทในการเป็นผู้รวบรวมข้อมูลข่าวสาร (Data base) 2 บทบาท เป็นนักวิเคราะห์โครงการ (Project Analyst) และ 3 บทบาทการเป็นผู้เชื่อมโยงแผนยุทธศาสตร์ (Strategic Linkage)

### **แบบรายงาน**

แบบรายงานการติดตามผลและประเมินผลแผนพัฒนาองค์กรปกครองส่วนท้องถิ่น ประกอบไปด้วยแบบรายงาน 3 แบบ และเครื่องมือในการเก็บรวบรวมข้อมูล 2 แบบ ดังต่อไปนี้

แบบที่ 1 การช่วยกำกับการจัดทำแผนยุทธศาสตร์ขององค์กรปกครองส่วนท้องถิ่น

แบบที่ 2 แบบติดตามผลการดำเนินงานขององค์กรปกครองส่วนท้องถิ่น

แบบที่ 3/1 แบบประเมินผลการดำเนินงานตามแผนยุทธศาสตร์

แบบที่ 3/2 แบบประเมินความพึงพอใจต่อผลการดำเนินงานขององค์กรปกครองส่วนท้องถิ่นในภาพรวม

แบบที่ 3/3 แบบประเมินความพึงพอใจต่อผลการดำเนินงานขององค์กรปกครองส่วนท้องถิ่นในแต่ละยุทธศาสตร์

### **แบบที่ 1 การช่วยกำกับการจัดทำแผนยุทธศาสตร์ขององค์กรปกครองส่วนท้องถิ่น**

#### **1. วัตถุประสงค์ของแบบ**

แบบช่วยกำกับการจัดทำแผนยุทธศาสตร์ขององค์กรปกครองส่วนท้องถิ่นมีวัตถุประสงค์เพื่อประเมินการดำเนินงานของคณะกรรมการพัฒนาท้องถิ่น ว่า ดำเนินการครบถ้วนทุกขั้นตอน มากน้อยเพียงใด อย่างไร

## 2. ประโยชน์

เป็นเครื่องมือสำหรับองค์กรปกครองส่วนท้องถิ่นประเมินตนเองและสำหรับองค์การบริหารส่วนจังหวัดซึ่งเป็นหน่วยติดตามประเมินผล (Monitoring and Evaluation Unit: M&E Unit) ใช้การประเมินผลการดำเนินงานขององค์กรปกครองส่วนท้องถิ่นในแต่ละท้องถิ่นว่ามีการดำเนินการเป็นไปตามขั้นตอนการจัดทำแผนยุทธศาสตร์ที่ถูกต้องหรือไม่ โดยองค์กรปกครองส่วนท้องถิ่นแต่ละท้องถิ่นเป็นผู้กรอกข้อมูลและส่งมาให้กับองค์การบริหารส่วนจังหวัด ซึ่งเป็นหน่วยติดตามประเมินผล

## 3. ระยะเวลาในการติดตาม

แบบช่วยกำกับการจัดทำแผนยุทธศาสตร์ขององค์กรปกครองส่วนท้องถิ่น เป็นแบบที่ใช้ในการประเมินการจัดทำแผนยุทธศาสตร์ในแต่ละครั้งที่มีการจัดทำแผนยุทธศาสตร์ ซึ่งในแต่ละองค์กรปกครองส่วนท้องถิ่น จะมีกำหนดระยะเวลาในการจัดทำแผนแตกต่างกันไป

## 4. องค์ประกอบของแบบ

แบบประเมินการจัดทำแผนยุทธศาสตร์ขององค์กรปกครองส่วนท้องถิ่น ประกอบด้วย

ส่วนที่ 1 ชื่อองค์กรปกครองส่วนท้องถิ่น

ส่วนที่ 2 ประเด็นการประเมินมีทั้งหมด 13 ข้อ 2 ส่วนคือ ส่วนที่ 1 คณะกรรมการพัฒนาท้องถิ่น 6 ข้อ และการจัดทำแผนพัฒนาท้องถิ่น 7 ข้อ (สำหรับองค์กรปกครองส่วนท้องถิ่นตอบว่ามีการดำเนินการ/ไม่มีการดำเนินการตามประเด็นการประเมินการช่วยกำกับนั่นเอง)

แบบที่ 1 แบบช่วยกำกับกับการจัดทำแผนยุทธศาสตร์ของท้องถิ่นโดยตนเอง		
คำชี้แจง: แบบที่ 1 เป็นแบบประเมินตนเองในการจัดทำแผนยุทธศาสตร์ขององค์กรปกครองส่วนท้องถิ่น โดยจะทำการประเมินและรายงานทุก ๆ ครั้ง หลังจากท้องถิ่นปกครองส่วนท้องถิ่นได้ประกาศใช้แผนยุทธศาสตร์แล้ว		
องค์การบริหารส่วนตำบลนาใหม่		
ประเด็นการประเมิน	มี การดำเนินงาน	ไม่มี การดำเนินงาน
<b>ส่วนที่ 1 คณะกรรมการพัฒนาท้องถิ่น</b>		
1. มีการจัดตั้งคณะกรรมการพัฒนาท้องถิ่นเพื่อจัดทำแผนพัฒนาท้องถิ่น		
2. การจัดประชุมคณะกรรมการพัฒนาท้องถิ่นเพื่อจัดทำแผนพัฒนาท้องถิ่น		
3. มีการจัดประชุมอย่างต่อเนื่องสม่ำเสมอ		
4. มีการจัดตั้งคณะกรรมการสนับสนุนการจัดทำแผนพัฒนาท้องถิ่น		
5. มีการจัดประชุมคณะกรรมการสนับสนุนการจัดทำแผนพัฒนาท้องถิ่น		
6. มีคณะกรรมการพัฒนาท้องถิ่นและประชาชนท้องถิ่นพิจารณาวางแผนยุทธศาสตร์การพัฒนา		
<b>ส่วนที่ 2 การจัดทำแผนการพัฒนาท้องถิ่น</b>		
7. มีการรวบรวมข้อมูลและปัญหาสำคัญของท้องถิ่นมาจัดทำฐานข้อมูล		
8. มีการเปิดโอกาสให้ประชาชนเข้ามามีส่วนร่วมในการจัดทำแผน		
9. มีการวิเคราะห์ศักยภาพของท้องถิ่น (SWOT) เพื่อประเมินสถานะภาพการพัฒนาท้องถิ่น		
10. มีการกำหนดวิสัยทัศน์และภารกิจหลักการพัฒนาท้องถิ่นที่สอดคล้องกับยุทธศาสตร์จังหวัด		
12. มีการกำหนดจุดมุ่งหมายเพื่อการพัฒนาที่ยั่งยืน		
13. มีการกำหนดเป้าหมายการพัฒนาท้องถิ่น		
14. มีการกำหนดยุทธศาสตร์การพัฒนาและแนวทางการพัฒนา		
15. มีการกำหนดยุทธศาสตร์ที่สอดคล้องกับยุทธศาสตร์ของจังหวัด		
16. มีการอนุมัติและประกาศใช้แผนยุทธศาสตร์การพัฒนา		
17. มีการจัดทำบัญชีกลุ่มโครงการในแผนยุทธศาสตร์		
18. มีการกำหนดรูปแบบการติดตามประเมินผลแผนยุทธศาสตร์		
19. มีการทบทวนแผนยุทธศาสตร์หรือไม่		

## แบบที่ 2 แบบติดตามผลการดำเนินงานขององค์กรปกครองส่วนท้องถิ่น

### 1. วัตถุประสงค์ของแบบ

แบบติดตามผลการดำเนินงานขององค์กรปกครองส่วนท้องถิ่นรายไตรมาส เป็นเครื่องมือหนึ่งที่องค์กรปกครองส่วนท้องถิ่น สามารถนำไปใช้ในการติดตามความก้าวหน้าในการดำเนินงานองค์กรปกครองส่วนท้องถิ่น ตามแผนยุทธศาสตร์ที่กำหนด โดยมีประเด็นในการติดตาม 2 ประเด็น คือ (1) การติดตามผลการดำเนินงาน และการเบิกจ่ายงบประมาณตามแผนปฏิบัติการ 4 ปี (2) ผลการดำเนินงาน และการเบิกจ่ายงบประมาณ ตามโครงการที่ได้รับเงินอุดหนุนเฉพาะกิจ



## 2. ประโยชน์

2.1 เป็นเครื่องมือสำหรับองค์การบริหารส่วนตำบลที่จะนำไปใช้เป็นเครื่องมือในการติดตามความก้าวหน้าในการดำเนินงานตามแผนปฏิบัติการ 4 ปี และโครงการที่ได้รับเงินอุดหนุนเฉพาะกิจ ซึ่งนอกจากจะทำให้รับทราบถึงสถานการณ์ในการดำเนินงานแล้ว ยังสามารถใช้เป็น “สัญญาณเตือนภัยล่วงหน้า” ว่าแผนยุทธศาสตร์ที่กำหนดสามารถเป็นไปตามเป้าหมายที่กำหนดหรือไม่

2.2 เป็นเครื่องมือสำหรับองค์การบริหารส่วนจังหวัดซึ่งเป็นหน่วยติดตามประเมินผล (Monitoring and Evaluation Unit M&E Unit) เพื่อใช้ในการติดตามผลการดำเนินงานขององค์กรปกครองส่วนท้องถิ่นในภาพรวม

## 3. ระยะเวลาในการติดตาม

แบบติดตามผลการดำเนินงานขององค์กรปกครองส่วนท้องถิ่น เป็นแบบที่ใช้ในการติดตามผลการดำเนินงานขององค์กรปกครองส่วนท้องถิ่นรายไตรมาส 3 เดือน โดยเริ่มตั้งแต่เดือนตุลาคม ซึ่งเป็นเดือนแรกของปีงบประมาณ

## 4. องค์ประกอบของแบบ

แบบติดตามผลการดำเนินงานขององค์กรปกครองส่วนท้องถิ่นรายไตรมาสประกอบไปด้วยเนื้อหาที่สำคัญ 4 ส่วนคือ

ส่วนที่ 1 ข้อมูลทั่วไป

- ชื่อหน่วยงาน
- ไตรมาสที่รายงาน

ส่วนที่ 2 ผลการดำเนินงานตามแผนปฏิบัติการ 4 ปี

- จำนวนโครงการและงบประมาณตามแผนพัฒนา 4ปี
- จำนวนโครงการตามแผนยุทธศาสตร์การพัฒนาจังหวัด
- ผลการดำเนินงานตามแผนพัฒนาประจำปี
- จำนวนโครงการที่มีการเปลี่ยนแปลง
- การเบิกจ่ายงบประมาณ

ส่วนที่ 3 ผลการดำเนินงานตามโครงการที่ได้รับเงินอุดหนุนเฉพาะกิจ

- โครงการที่ได้รับเงินอุดหนุนเฉพาะกิจประจำปี

ส่วนที่ 4 ปัญหาและอุปสรรคในการปฏิบัติงาน

แบบที่ 2 แบบติดตามผลการดำเนินงานขององค์กรปกครองส่วนท้องถิ่น																																																																																																	
<p><b>คำชี้แจง:</b> แบบที่ 2 เป็นแบบติดตามตนเอง โดยมีวัตถุประสงค์เพื่อติดตามผลการดำเนินงานตามแผนยุทธศาสตร์ขององค์กรปกครองส่วนท้องถิ่น ภายใต้แผนท้องถิ่นสี่ปี โดยมีกำหนดระยะเวลาในการติดตาม และรายงานผลการดำเนินงานทุกๆ 3 เดือน เริ่มตั้งแต่สิ้นสุดการดำเนินงานในเดือนตุลาคม-ธันวาคม หรือ</p> <p>ไตรมาสที่ 1</p>																																																																																																	
<p><b>ส่วนที่ 1 ข้อมูลทั่วไป</b></p> <ol style="list-style-type: none"> <li>ชื่อองค์กรปกครองส่วนท้องถิ่น.....</li> <li>รายงานผลการดำเนินงานไตรมาสที่                     <table border="0" style="width: 100%;"> <tr> <td>(1) ไตรมาสที่ 1 (ตุลาคม - ธันวาคม)</td> <td>(2) ไตรมาสที่ 2 (มกราคม - มีนาคม)</td> </tr> <tr> <td>(3) ไตรมาสที่ 3 (เมษายน - มิถุนายน)</td> <td>(4) ไตรมาสที่ 4 (กรกฎาคม- กันยายน)</td> </tr> </table> </li> </ol>									(1) ไตรมาสที่ 1 (ตุลาคม - ธันวาคม)	(2) ไตรมาสที่ 2 (มกราคม - มีนาคม)	(3) ไตรมาสที่ 3 (เมษายน - มิถุนายน)	(4) ไตรมาสที่ 4 (กรกฎาคม- กันยายน)																																																																																					
(1) ไตรมาสที่ 1 (ตุลาคม - ธันวาคม)	(2) ไตรมาสที่ 2 (มกราคม - มีนาคม)																																																																																																
(3) ไตรมาสที่ 3 (เมษายน - มิถุนายน)	(4) ไตรมาสที่ 4 (กรกฎาคม- กันยายน)																																																																																																
<p><b>ส่วนที่ 2 ผลการดำเนินงานตามแผนพัฒนาท้องถิ่นสี่ปี</b></p> <p><b>3. จำนวนโครงการและงบประมาณตามแผนท้องถิ่นสี่ปี</b></p> <table border="1" style="width: 100%; border-collapse: collapse;"> <thead> <tr> <th rowspan="2">ยุทธศาสตร์</th> <th colspan="2">ปีที่ 1.....</th> <th colspan="2">ปีที่ 3.....</th> <th colspan="2">ปีที่ 2.....</th> <th colspan="2">ปีที่ 4.....</th> </tr> <tr> <th>จำนวนโครงการ</th> <th>งบประมาณ</th> <th>จำนวนโครงการ</th> <th>งบประมาณ</th> <th>จำนวนโครงการ</th> <th>งบประมาณ</th> <th>จำนวนโครงการ</th> <th>งบประมาณ</th> </tr> </thead> <tbody> <tr><td>1.</td><td></td><td></td><td></td><td></td><td></td><td></td><td></td><td></td></tr> <tr><td>2.</td><td></td><td></td><td></td><td></td><td></td><td></td><td></td><td></td></tr> <tr><td>3.</td><td></td><td></td><td></td><td></td><td></td><td></td><td></td><td></td></tr> <tr><td>4.</td><td></td><td></td><td></td><td></td><td></td><td></td><td></td><td></td></tr> <tr><td>5.</td><td></td><td></td><td></td><td></td><td></td><td></td><td></td><td></td></tr> <tr><td>6.</td><td></td><td></td><td></td><td></td><td></td><td></td><td></td><td></td></tr> <tr><td>7.</td><td></td><td></td><td></td><td></td><td></td><td></td><td></td><td></td></tr> <tr><td>รวม</td><td></td><td></td><td></td><td></td><td></td><td></td><td></td><td></td></tr> </tbody> </table>									ยุทธศาสตร์	ปีที่ 1.....		ปีที่ 3.....		ปีที่ 2.....		ปีที่ 4.....		จำนวนโครงการ	งบประมาณ	จำนวนโครงการ	งบประมาณ	จำนวนโครงการ	งบประมาณ	จำนวนโครงการ	งบประมาณ	1.									2.									3.									4.									5.									6.									7.									รวม								
ยุทธศาสตร์	ปีที่ 1.....		ปีที่ 3.....		ปีที่ 2.....		ปีที่ 4.....																																																																																										
	จำนวนโครงการ	งบประมาณ	จำนวนโครงการ	งบประมาณ	จำนวนโครงการ	งบประมาณ	จำนวนโครงการ	งบประมาณ																																																																																									
1.																																																																																																	
2.																																																																																																	
3.																																																																																																	
4.																																																																																																	
5.																																																																																																	
6.																																																																																																	
7.																																																																																																	
รวม																																																																																																	
<p><b>4. จำนวนโครงการและงบประมาณตามแผนยุทธศาสตร์การพัฒนาระดับจังหวัด</b></p> <table border="1" style="width: 100%; border-collapse: collapse;"> <thead> <tr> <th rowspan="2">ยุทธศาสตร์</th> <th colspan="2">ปีที่ 1.....</th> <th colspan="2">ปีที่ 3.....</th> <th colspan="2">ปีที่ 2.....</th> <th colspan="2">ปีที่ 4.....</th> </tr> <tr> <th>จำนวนโครงการ</th> <th>งบประมาณ</th> <th>จำนวนโครงการ</th> <th>งบประมาณ</th> <th>จำนวนโครงการ</th> <th>งบประมาณ</th> <th>จำนวนโครงการ</th> <th>งบประมาณ</th> </tr> </thead> <tbody> <tr><td>1.</td><td></td><td></td><td></td><td></td><td></td><td></td><td></td><td></td></tr> <tr><td>2.</td><td></td><td></td><td></td><td></td><td></td><td></td><td></td><td></td></tr> <tr><td>3.</td><td></td><td></td><td></td><td></td><td></td><td></td><td></td><td></td></tr> <tr><td>4.</td><td></td><td></td><td></td><td></td><td></td><td></td><td></td><td></td></tr> <tr><td>5.</td><td></td><td></td><td></td><td></td><td></td><td></td><td></td><td></td></tr> <tr><td>6.</td><td></td><td></td><td></td><td></td><td></td><td></td><td></td><td></td></tr> <tr><td>7.</td><td></td><td></td><td></td><td></td><td></td><td></td><td></td><td></td></tr> <tr><td>รวม</td><td></td><td></td><td></td><td></td><td></td><td></td><td></td><td></td></tr> </tbody> </table>									ยุทธศาสตร์	ปีที่ 1.....		ปีที่ 3.....		ปีที่ 2.....		ปีที่ 4.....		จำนวนโครงการ	งบประมาณ	จำนวนโครงการ	งบประมาณ	จำนวนโครงการ	งบประมาณ	จำนวนโครงการ	งบประมาณ	1.									2.									3.									4.									5.									6.									7.									รวม								
ยุทธศาสตร์	ปีที่ 1.....		ปีที่ 3.....		ปีที่ 2.....		ปีที่ 4.....																																																																																										
	จำนวนโครงการ	งบประมาณ	จำนวนโครงการ	งบประมาณ	จำนวนโครงการ	งบประมาณ	จำนวนโครงการ	งบประมาณ																																																																																									
1.																																																																																																	
2.																																																																																																	
3.																																																																																																	
4.																																																																																																	
5.																																																																																																	
6.																																																																																																	
7.																																																																																																	
รวม																																																																																																	



6. การเบิกจ่ายงบประมาณ ปี.....						
ยุทธศาสตร์	งบปกติ		เงินสะสม		รวม	
	จำนวนเงิน	ร้อยละ	จำนวนเงิน	ร้อยละ	จำนวนเงิน	ร้อยละ
1.						
2.						
3.						
4.						
5.						
6.						
7.						
รวม						

ส่วนที่ 3 ผลการดำเนินงานตามโครงการที่ได้รับเงินอุดหนุนเฉพาะกิจ					
7. โครงการที่ได้รับเงินอุดหนุนเฉพาะกิจประจำปี.....					
โครงการ	ผลการดำเนินงาน			งบประมาณ	
	ดำเนินการเสร็จแล้ว	อยู่ระหว่างดำเนินการ	ยังไม่ได้ดำเนินการ	งบประมาณที่ได้รับ	งบประมาณที่เบิกจ่ายไป
1.					
2.					
3.					
4.					
5.					
6.					
7.					
รวม					

**ส่วนที่ 4 ปัญหาและอุปสรรคในการปฏิบัติงาน**

.....

.....

.....

.....

.....

.....

.....

.....

.....

.....

.....

.....

.....

.....

.....

.....

.....

.....

.....

.....

.....

**แบบที่ 3/1 แบบประเมินผลการดำเนินงานตามแผนยุทธศาสตร์**

**1. วัตถุประสงค์ของแบบ**

แบบประเมินผลการดำเนินงานตามแผนยุทธศาสตร์เป็นเครื่องมือในการประเมิน ผลการดำเนินงานองค์กรปกครองส่วนท้องถิ่นตามแผนยุทธศาสตร์ที่กำหนด โดยมีประเด็นในการประเมิน 3 ส่วน คือ (1) ความพึงพอใจต่อผลการดำเนินงานขององค์กรปกครองส่วนท้องถิ่นในภาพรวม (2) ความถึงพอใจของผู้เกี่ยวข้องในแต่ละยุทธศาสตร์ และ (3) การเปลี่ยนแปลงของชุมชนตามตัวชี้วัดที่เลือก

**2. ประโยชน์**

2.1 เป็นเครื่องมือสำหรับ เมืองพัทยา เทศบาล และองค์การบริหารส่วนตำบลที่จะนำไปใช้เป็นเครื่องมือในการประเมินผลการดำเนินงานตามแผนยุทธศาสตร์ที่กำหนดไว้ (Output)

2.2 เป็นเครื่องมือสำหรับองค์การบริหารส่วนจังหวัดซึ่งเป็นหน่วยติดตามประเมินผล (Monitoring and Evaluation Unit: M&E Unit) เพื่อใช้ในการประเมินผลการดำเนินงานขององค์กรปกครองส่วนท้องถิ่นในภาพรวม (Outcome and Impact)

### 3. ระยะเวลาในการติดตาม

แบบประเมินผลการดำเนินงานตามแผนยุทธศาสตร์ เป็นแบบที่ใช้ในการประเมิน ผลการดำเนินงานขององค์กรปกครองส่วนท้องถิ่นแต่ละปีงบประมาณ (ช่วงเดือนตุลาคม - กันยายน)

### 4. องค์ประกอบของแบบ

แบบประเมินผลการดำเนินงานตามแผนยุทธศาสตร์ ประกอบไปด้วย เนื้อหาที่สำคัญ

3 ส่วน คือ

ส่วนที่ 1 ข้อมูลทั่วไป

- ชื่อองค์กรปกครองส่วนท้องถิ่น
- วัน/เดือน/ปีที่รายงาน

ส่วนที่ 2 ยุทธศาสตร์และโครงการในปี

- ยุทธศาสตร์และจำนวนโครงการที่ปรากฏอยู่ในแผน และจำนวนโครงการที่ได้ปฏิบัติ

ส่วนที่ 3 ผลการดำเนินงาน

- ความพึงพอใจต่อผลการดำเนินงานขององค์กรปกครองส่วนท้องถิ่นในภาพรวม
- ผลการดำเนินงานในแต่ละยุทธศาสตร์

- ❖ ความพึงพอใจ
- ❖ การเปลี่ยนแปลงของชุมชนตามตัวชี้วัดที่เลือก

<b>แบบที่ 3/1 แบบประเมินผลการดำเนินงานตามแผนยุทธศาสตร์</b>		
<p><b>คำชี้แจง:</b> แบบที่ 3/1 เป็นแบบประเมินตนเอง โดยมีวัตถุประสงค์เพื่อใช้ประเมินผลการดำเนินงานขององค์กรปกครองส่วนท้องถิ่นตามยุทธศาสตร์ที่กำหนดไว้ และมีกำหนดระยะเวลาในการรายงานปีละ 1 ครั้ง หลังจากสิ้นสุดปีงบประมาณ</p>		
<p><b>ส่วนที่ 1 ข้อมูลทั่วไป</b></p> <p>1. ชื่อองค์กรปกครองส่วนท้องถิ่น.....</p> <p>2. วัน/เดือน/ปี ที่รายงาน.....</p> <p><b>ส่วนที่ 2 ยุทธศาสตร์ และโครงการในปี.....</b></p> <p>3. ยุทธศาสตร์และจำนวนโครงการที่ปรากฏอยู่ในแผนและจำนวนโครงการที่ได้ปฏิบัติ</p>		
	<b>จำนวนโครงการ</b>	
<b>ยุทธศาสตร์</b>	<b>จำนวนโครงการที่ปรากฏอยู่ในแผน</b>	<b>จำนวนโครงการที่ได้ปฏิบัติ</b>
1.		
2.		
3.		
4.		
5.		
6.		
7.		
8.		
9.		
10.		

ส่วนที่ 3 ผลการดำเนินงาน			
4. ความพึงพอใจต่อการดำเนินงานขององค์กรปกครองส่วนท้องถิ่นในภาพรวม			
ประเด็น	พอใจมาก	พอใจ	ไม่พอใจ
1) มีการเปิดโอกาสให้ประชาชนมีส่วนร่วมในโครงการ/กิจกรรม			
2) มีการเปิดโอกาสให้ประชาชนแสดงความคิดเห็นในโครงการ/กิจกรรม			
3) มีการประชาสัมพันธ์ให้ประชาชนรับรู้ข้อมูลของโครงการ/กิจกรรม			
4) การเปิดโอกาสให้ประชาชนตรวจสอบการดำเนินโครงการ/กิจกรรม			
5) มีการรายงานผลการดำเนินงานของโครงการ/กิจกรรมให้ประชาชนทราบ			
6) การดำเนินงานเป็นไปตามระยะเวลาที่กำหนด			
7) ผลการดำเนินโครงการ/กิจกรรมนำไปสู่การแก้ไขปัญหาของประชาชนในท้องถิ่น			
8) ประโยชน์ที่ประชาชนได้รับจากการดำเนินโครงการ/กิจกรรม			
ภาพรวม			

**แบบที่ 3/3 แบบประเมินความพึงพอใจต่อผลการดำเนินงานขององค์กรปกครองส่วนท้องถิ่นในแต่ละยุทธศาสตร์**

1. วัตถุประสงค์ของแบบ

เพื่อใช้ในการประเมินความพึงพอใจของประชาชน ผู้ที่เกี่ยวข้องต่อผลการดำเนินงานขององค์กรปกครองส่วนท้องถิ่นในแต่ละยุทธศาสตร์

2. ประโยชน์

เป็นเครื่องมือสำหรับองค์การบริหารส่วนตำบลที่จะนำไปใช้เป็นเครื่องมือในการประเมินผลการดำเนินงานขององค์กรในแต่ละยุทธศาสตร์

3. ระยะเวลาในการเก็บข้อมูล

เก็บข้อมูลจากประชาชนและผู้เกี่ยวข้องเพื่อประเมินองค์กรในแต่ละปี

4. องค์ประกอบของแบบ

แบบประเมินความพึงพอใจต่อผลการดำเนินงานขององค์กรปกครองส่วนท้องถิ่นในแต่ละยุทธศาสตร์ ประกอบไปด้วยเนื้อหาที่สำคัญ 2 ส่วน คือ

ยุทธศาสตร์.....

ส่วนที่ 1 ข้อมูลทั่วไป

1. เพศ
2. อายุ
3. การศึกษา



#### 4. อาชีพหลัก

ส่วนที่ 2 ความพึงพอใจต่อผลการดำเนินงานขององค์กรปกครองส่วนท้องถิ่น

1. มีการเปิดโอกาสให้ประชาชนมีส่วนร่วมในโครงการ/กิจกรรม
2. มีการเปิดโอกาสให้ประชาชนแสดงความคิดเห็นในโครงการ/กิจกรรม
3. มีการประชาสัมพันธ์ให้ประชาชนรับรู้ข้อมูลของโครงการ/กิจกรรม
4. การเปิดโอกาสให้ประชาชนตรวจสอบการดำเนินโครงการ/กิจกรรม
5. มีการรายงานผลการดำเนินงานของโครงการ/กิจกรรมให้ประชาชนทราบ
6. การดำเนินงานเป็นไปตามระยะเวลาที่กำหนด
7. ผลการดำเนินโครงการ/กิจกรรมนำไปสู่การแก้ไขปัญหาของประชาชนในท้องถิ่น
8. ประโยชน์ที่ประชาชนได้รับจากการดำเนินโครงการ/กิจกรรม

แบบที่ 3/3 แบบประเมินความพึงพอใจต่อผลการดำเนินงานขององค์กรปกครองส่วนท้องถิ่นในแต่ละยุทธศาสตร์	
ส่วนยุทธศาสตร์.....	
<b>ส่วนที่ 1 ข้อมูลทั่วไป</b>	
1. เพศ	(1) ชาย (2) หญิง
2. อายุ	(1) ต่ำกว่า 20 ปี (2) 20-30 ปี (3) 31-40 ปี (4) 41-50 ปี (5) 51-60 ปี (6) มากกว่า 60 ปี
3. การศึกษา	(1) ประถมศึกษา (2) มัธยมศึกษาหรือเทียบเท่า (3) อนุปริญญาหรือเทียบเท่า (4)ปริญญาตรี (5) สูงกว่าปริญญาตรี (6) อื่น ๆ
4. อาชีพหลัก	(1) รับราชการ (2) เอกชน/รัฐวิสาหกิจ (3) ค้าขาย ธุรกิจส่วนตัว (4) รับจ้าง (5) นักเรียนนักศึกษา (6) เกษตรกร (7) อื่น ๆ (ระบุ).....
<b>ส่วนที่ 2 ความพึงพอใจต่อผลการดำเนินงานขององค์กรปกครองส่วนท้องถิ่น</b>	
5. หากให้ประเมินความพึงพอใจต่อผลการดำเนินงานขององค์กรปกครองส่วนท้องถิ่นในการพัฒนาด้าน..... โดยให้คะแนนเต็ม 10 ท่านจะให้คะแนนองค์กรปกครองส่วนท้องถิ่นของท่านเท่าใด	
ความพึงพอใจ	คะแนน (10 คะแนน)
1. มีการเปิดโอกาสให้ประชาชนมีส่วนร่วมในโครงการ/กิจกรรม	
2. มีการเปิดโอกาสให้ประชาชนแสดงความคิดเห็นในโครงการ/กิจกรรม	
3. มีการประชาสัมพันธ์ให้ประชาชนรับรู้ข้อมูลของโครงการ/กิจกรรม	
4. การเปิดโอกาสให้ประชาชนตรวจสอบการดำเนินโครงการ/กิจกรรม	
5. มีการรายงานผลการดำเนินงานของโครงการ/กิจกรรมให้ประชาชนทราบ	
6. การดำเนินงานเป็นไปตามระยะเวลาที่กำหนด	
7. ผลการดำเนินโครงการ/กิจกรรมนำไปสู่การแก้ไขปัญหาของประชาชนในท้องถิ่น	
8. ประโยชน์ที่ประชาชนได้รับจากการดำเนินโครงการ/กิจกรรม	

**สรุปการพัฒนาท้องถิ่นในภาพรวม**

**1 การดำเนินงานด้านสังคม และคุณภาพชีวิต**

- การจัดอบรมผู้จัดเก็บและบันทึกข้อมูล จปฐ. เพื่อสำรวจเกณฑ์คุณภาพชีวิตของประชาชน
- การจัดฝึกอบรมการป้องกันและปราบปรามยาเสพติด และโครงการจัดจุดตรวจการลดอุบัติเหตุในช่วงเทศกาล
- สนับสนุนงบประมาณด้านสังคมสงเคราะห์ โดยมอบเบี้ยยังชีพให้แก่ผู้สูงอายุ ผู้พิการ และให้ความช่วยเหลือผู้ติดเชื้อเอดส์ และผู้ได้รับผลกระทบจากโรคเอดส์
- การจัดประกวดหมู่บ้านชุมชนเข้มแข็ง เพื่อสร้างความสามัคคีของคนในชุมชน
- สนับสนุนงบประมาณในการป้องกัน การแพร่ระบาดของโรคไข้เลือดออก โดยการจัดซื้อทราย อะเบทแจกจ่ายแก่ราษฎรในตำบล และออกพ่นยาเพื่อป้องกันการแพร่ระบาดของยุงลาย

**2 การดำเนินการด้านเศรษฐกิจ**

- สนับสนุนกลุ่มอาชีพเพื่อส่งเสริมให้ราษฎรจัดตั้งกลุ่มอาชีพ เพื่อเป็นอาชีพเสริมลดปัญหาการว่างงาน และส่งเสริมรายได้ให้แก่ราษฎร

- สนับสนุน ส่งเสริมหมู่ในการผลิตปุ๋ยอินทรีย์ เพื่อลดการใช้ปุ๋ยเคมี และลดค่าใช้จ่ายเพิ่มรายได้

### 3 การดำเนินงานด้านโครงสร้างพื้นฐาน

- ส่งเสริมและสนับสนุนด้านงบประมาณในการขยายเขตบริการไฟฟ้าสาธารณะภายในหมู่บ้าน ให้มีแสงสว่างเพียงพอในการสัญจรไปมาในเวลากลางคืน
- ก่อสร้างรางระบายน้ำ เพื่อป้องกันน้ำท่วมขังและความสะอาดและสวยงาม
- ปรับปรุงภูมิทัศน์ถนนสายหลักเพื่อความสะอาดและปลอดภัยของประชาชนทั่วไป
- ก่อสร้างถนน ปรับปรุงซ่อมแซมผิวจราจร และดินลูกรังถนนที่ใช้สัญจรไปมาให้อยู่ในสภาพที่ใช้งานได้สะดวก

### 4 การดำเนินงานด้านการศึกษา ศาสนา วัฒนธรรมและนันทนาการ

- สนับสนุนงบประมาณอาหารกลางวัน เพื่อให้เด็กแข็งแรง เติบโต และมีพัฒนาการที่ดีพร้อมที่จะเรียนรู้
- ให้การส่งเสริม และสนับสนุนงานพิธีทางศาสนา งานรัฐพิธี จารีตประเพณี ส่งเสริมวิถีชีวิต และภูมิปัญญาท้องถิ่น
- สนับสนุนวัสดุอุปกรณ์แก่ศูนย์พัฒนาเด็กก่อนวัยเรียนทั้ง 8 ศูนย์
- สนับสนุนในการแข่งขันกีฬาของแต่ละหมู่บ้าน โดยสนับสนุนให้ประชาชนมีส่วนร่วมในการแข่งขันกีฬา เพื่อปลูกฝังให้ประชาชนรักกีฬา สามารถใช้เวลาว่างให้เป็นประโยชน์ และเชื่อมความสัมพันธ์ในหมู่คณะ

### 5 การดำเนินงานด้านทรัพยากรธรรมชาติและสิ่งแวดล้อมแหล่งน้ำ

- จัดกิจกรรมปลูกป่าเฉลิมพระเกียรติฯ เพื่อให้ประชาชนมีความสามัคคี และเป็นการอนุรักษ์ทรัพยากรธรรมชาติ
- สนับสนุนการสร้างจิตสำนึกในการดูแลป่าชุมชน

### 6 การดำเนินการด้านการเมือง การบริหาร การปกครอง

- ได้ส่งเสริม และสนับสนุนให้พนักงานส่วนตำบล ลูกจ้าง ผู้บริหาร และสมาชิกสภา เข้ารับการฝึกอบรม และสัมมนา เพื่อเพิ่มความรู้ และประสิทธิภาพในการทำงาน ตลอดจนสนับสนุนให้เข้ารับการศึกษาคู่ เพื่อนำความรู้มาพัฒนาองค์กรให้มีประสิทธิภาพต่อไป
- ได้ส่งเสริมการมีส่วนร่วมของประชาชนในการพัฒนาท้องถิ่น โดยสนับสนุนการจัดทำประชาคม เพื่อการมีส่วนร่วมของประชาชนในการจัดทำแผนพัฒนาท้องถิ่น
- สนับสนุน ส่งเสริมให้ประชาชนให้ได้รับข่าวสารของทางราชการ โดยการปรับปรุงซ่อมแซมหอกระจายข่าว

### 7 ดำเนินงานด้านอื่น ๆ

- สนับสนุนการดำเนินงานตามนโยบายของรัฐบาล เพื่อช่วยเหลือราษฎรพัฒนาคุณภาพชีวิตให้ดีขึ้น